SIGMARINGEN

STADT SPIEGEL SIGMARINGEN

Nr. 6 · 20. März 2024

„lebendig, spannend, kurzweilig"

Entdecken Sie Sigmaringen aus neuen Blickwinkeln bei den vielseitigen Stadt- und Themenführungen

Infos und Termine finden Sie in dieser Ausgabe!



© florianrykowski.com

Amtliches Mitteilungsblatt

der Kreisstadt Sigmaringen
mit den Ortsteilen
Laiz, Jungnau, Gutenstein,
Oberschmeien und Unterschmeien.

Die Ausgabe erscheint auch online

www.sigmaringen.de
Stadt Sigmaringen
stadtsigmaringen

european energy award GOLD

Fairtrade-Stadt Sigmaringen

NOTRUFTAFEL

Feuerwehr, Rettungsdienst/Notarzt 112
Krankentransport 07571/19222
Rettungsleitstelle
für sonstige Anfragen 0751/50915100
SRH
Krankenhaus Sigmaringen 07571/1000
Schlüssel-Notdienst 07571/13661
Rohrreinigung 07571/52323
Gas-, Wasser- und Stromversorgung
Stadtwerke Sigmaringen Kundencenter:
0800 92770-333
Stadtwerke Sigmaringen Störungsnummer:
0800 92770-222

Ärztlicher Notfalldienst
(allgemein,- kinder-, augen- und HNO-ärztlicher Notfalldienst): **Tel. 116 117**
(Anruf ist kostenlos)

Allgemeine Notfallpraxis
SRH Krankenhaus Sigmaringen
Hohenzollernstr. 40, Sigmaringen
Sa, So und an Feiertagen:
8.00 – 19.00 Uhr

Kinder Notfallpraxis Tübingen
Universitätsklinikum Tübingen, Klinik für Kinder- und Jugendmedizin
Hoppe-Seyler-Str. 1, 72076 Tübingen
Öffnungszeiten:
Sa, So und Feiertage 10-18 Uhr

Zahnärztlicher Notfalldienst
Tel. 01805 911 660

Tierärztlicher Wochenenddienst
Samstag, 23. März 2024,
Sonntag, 24. März 2024
Karfreitag, 29. März 2024
Samstag, 30. März 2024,
Sonntag, 31. März 2024,
Janeta Dabruck, Bittelschießerstraße 7, 72488 Sigmaringen, Tel.: 07571 / 13654
Ostermontag, 01. April 2024
Janeta Dabruck, Bittelschießerstraße 7. 72488 Sigmaringen, Tel.: 07571 / 13654
Dr. med. vet. Andrea Metzger
Im Schulhof 3. 72488 Sigmaringen
Tel.: 07571/7492260

Apothekennotdienst
(Der Apothekennotdienst wird im täglichen Wechsel mit 24 Stunden Notdienstbereitschaft von 8.30 bis 8.30 Uhr durchgeführt.)
Samstag, 23. März 2024
Kastanien-Apotheke, Bingen,
Tel.: 07571/74600
Markt-Apotheke, Albstadt, Tel.: 07432/4965
Schloss-Apotheke, Trochtelfingen,
Tel.: 07124/4438
Sonntag, 24. März 2024
Marien-Apotheke, Mengen,
Tel.: 07572/1020
Rats-Apotheke, Meßkirch, Tel.: 07575/92120
Karfreitag, 29. März 2024
Heuberg-Apotheke, Stetten a.k.M.,
Tel.: 07573/95353
Goetzsche Apotheke, Ostrach,
Tel.: 07585/615
Sonnen-Apotheke, Albstadt,
Tel.: 07432/5455
Samstag, 30. März 2024
Vital-Apotheke, Bad Saulgau,
Tel.: 07581/484900
Untere Apotheke Ebingen, Albstadt,
Tel.: 97431/2240
Ostersonntag, 31. März 2024
Apotheke Leopold, Sigmaringen,
Tel.: 07571/13665
Apotheke im Albcenter Ebingen, Albstadt,
Tel.: 07431/937660
Ostermontag, 01. April 2024
Kastanien-Apotheke, Bingen,
Tel.: 07571/74600
Physikats-Apotheke, Wald,
Tel.: 07578/92120
Alb-Apotheke Ebingen, Albstadt,
Tel.: 07431/56202

Unter folgender kostenfreier Rufnummer können Sie zuverlässig und tagesaktuell erfahren, welche Apotheke Notdienstbereitschaft hat:
0800/00 22 833 (24 Stunden erreichbar)
www.aponet.de

Sprechtag der Deutschen Rentenversicherung Bund (ehemalige BfA)
Nächste Sprechtage: Freitag, 5. April 2024, 9-16 Uhr, Rathaus Sigmaringen.
Anmeldung unter Tel. 07570/398 (Hr. Woidich)

Sozialverband VdK
Unterstützung im Sozialrecht, z.B. Schwerbehinderung, Rente, Pflege, Arbeitsunfähigkeit
Kreisverband Sigmaringen,
Josefinenstraße 3, Sigmaringen
Tel. 07571/7474528, Fax 07571/7474530
Öffnungszeiten
Mo. 09.00 Uhr – 11.00 Uhr,
Fr. 14.00 Uhr – 17.00 Uhr
Sozialrechtsschutz gGmbH
Mo-Do, 09.00 – 12.00 Uhr
und 14.00 – 15.30 Uhr
Fr. 09.00 – 12.00 Uhr
Sprechtag
Di. 09.00 – 12.00 Uhr
und 14.00 – 15.30 Uhr
nur nach telefonischer Vereinbarung
Tel. 07571/7438980

Sozialstation des Deutschen Roten Kreuzes
Pflege, Hausnotruf, Essen auf Rädern
Telefon rund um die Uhr: 0171 2875065

DRK Kreisverband Sigmaringen Sozialstation und Tagespflege am Prinzenpark
Bahnhofstraße 5, Sigmaringen
Tel.: 07571/742334

Sozialstation Thomas Geiselhart Sigmaringen
Leopoldplatz 1, Sigmaringen
Häusliche Kranken- und Altenpflege, Familienpflege, Hauswirtschaft, Essen auf Rädern, Hausnotruf
Telefon rund um die Uhr: 07571/729970

Nachbarschaftshilfe Helfende Hände Sigmaringen e.V.
Mobil: 0176 44475385
(Di.-Mi. 9-12 Uhr, Fr. 9-12 Uhr)
Unterstützung rund um Haus(halt) und Garten, Senioren und Kinderbetreuung. Unsere ausgebildeten Pflegebegleiter stehen Ihren Angehörigen jederzeit kompetent zur Seite.

gem.ProCurand Ambulante Pflege GmbH
Bussenstraße 3, 72488 Sigmaringen,
Tel: 07571/741922

Pflegestützpunkt Landkreis Sigmaringen
Beratung für hilfe- und pflegebedürftige Menschen und deren Angehörige
Hofstraße 12, 88512 Mengen,
Tel.: 07572/7137-372/-368 und -431
E-Mail: pflegestuetzpunkt@lrasig.de
Öffnungszeiten:
Mo-Do 9.30 Uhr – 11.30 Uhr
Do 16.00 Uhr – 17.30 Uhr
Um Terminvereinbarung wird gebeten.

Hospizgruppe Sigmaringen
Tel.: 0171 7233665
Begleitung für Schwerkranke und Sterbende

Tafel Sigmaringen
Am Dettinger Berg 4, Sigmaringen
Öffnungszeiten:
Dienstag von 10.00 Uhr bis 13.00 Uhr
Samstag von 9.30 Uhr bis 11.30 Uhr
Für weitere Informationen oder zur Annahme von Spenden:
Dienstag, Samstag 7.00 Uhr bis 11.30 Uhr vor Ort.
Tel. 0162 286068-1, Tel. 0162 286068-2

Malteser Hilfsdienst Sigmaringen
Mobile Soziale Dienste, Essen auf Rädern, Hausnotruf, Fahrdienst für Behinderte
Tel. 07571 74850
ab 19.00 Uhr 0171 7625621

Caritasverband Sigmaringen
Fidelisstr. 1, Tel. 07571/7301-0
Erziehungsberatungsstelle, Lichtblick-Anlaufstelle für Kinder und Jugendliche bei sex. Gewalt, Kath. Schwangerschaftsberatung, Sozial- und Lebensberatung, Migrationsdienste, Gemeindepsychiatrische Dienste, Beratung für ältere Menschen und pflegende Angehörige

Weißer Ring
Opferschutz-Opferrechte-Opferhilfe
Außenstelle Sigmaringen,
Tel.: 0151-55164829

Kinderschutzbund Kreisverband Sigmaringen
Ansprechpartner für Eltern, Kinder und Jugendliche, Bahnhofstr. 3,
Tel. 07571/683028
www.kinderschutzbund-sigmaringen.de

Ehe-, Familien- und Lebensberatung
In der Vorstadt 2, Sigmaringen
Tel. 07571 5787

Schwangerschaftsberatungsstelle donum vitae
Bahnhofstraße 3, Sigmaringen,
Tel. 07571 749717

Familiengesundheitszentrum
Hebammensprechstunden und Fachstelle für Frühe Hilfen „Familie am Start"
Information, Unterstützung und Beratung für Familien rund um die Geburt bis zum Leben mit dem Kind.
Leopoldstraße 4, 72488 Sigmaringen
Telefon 07571 102-4209
www.landkreis-sigmaringen.de/fgz

Suchtberatung – Psychosoziale Beratung – Ambulante Behandlung – Prävention
Karlstraße 29, Sigmaringen,
Tel. 07571 4188 und 1706
E-Mail: suchtberatung-sigmaringen@agj-freiburg.de,
www.suchtberatung-sigmaringen.de

HIV-Sprechstunde
Landratsamt Sigmaringen
donnerstags ab 14:30 Uhr
nach anonymisierter Terminvergabe:
Tel. 07571/102 6401

Krebsberatungsstelle Sigmaringen
Laizer Straße 1, Sigmaringen
Tel.: 07571/7296450, Fax: 7296451
Öffnungszeiten: Mo – Fr von 9.00 Uhr bis 13.00 Uhr, Termine nach Vereinbarung
www.krebsberatung-sigmaringen.de

Fachberatung für Wohnungslose
Schulhof 6, Sigmaringen,
Tel. 07571/18209-10, Fax 07571/18209-39,
E-Mail:
bruder-konrad-haus@agj-freiburg.de
Beratung: Montag - Freitag von 09.00 - 12.00 Uhr und 13.00 - 16.00 Uhr

Aufnahmehaus Bruder-Konrad-Haus
Badstraße 31, Sigmaringen,
Tel. 07571/18209-10, Fax 07571/18209-39
E-Mail:
bruder-konrad-haus@agj-freiburg.de
Aufnahme über die Fachberatung für Wohnungslose
Montag bis Freitag von 09.00 – 12.00 Uhr und 13.00 – 16.00 Uhr

Pflegedienst mit Herz & Hand
Farmweg 1, Sigmaringen
Tel. 0 7571 / 74526 – 01,
Mobil: 0173 / 43 53 883,
24h Notfall Bereitschaft
E-Mail: info@Pflegedienst-Sigmaringen.de
Internet: www.Pflegedienst-Sigmaringen.de

Ansprechpartner Seniorenring
Karlheinz Walter, Tel. 07571/12813
Marianne Piefke, Tel. 07571/51640
Sprechstunde immer donnerstags von 9.30 – 11.30 Uhr, Rathaus Sigmaringen, EG, Zimmer 003, Tel. 07571/106216

Procurand Seniorenwohnanlage Fideliswiesen
Dauer- und Kurzzeitpflege, Betreutes Wohnen, Bussenstr. 1, Sigmaringen,
Tel.: 07571 74190

Beratungsstelle Demenz
Ansprechpartnerin: Sonja Kehrle
Tel: 07571/745230 - Beratung nach telefonischer Vereinbarung.
E-Mail:
Beratungsstelle-Demenz@vinzenz-sd.de

Vinzenz von Paul gGmbH Soziale Dienste und Einrichtungen
Sozialstation Vinzenz von Paul
häusliche Kranken- und Altenpflege, Hilfe bei der Haushaltsführung, häuslicher Betreuungsdienst, Tagespflege, Hausnotrufsystem
Antonstraße 7, Sigmaringen, Tel. 07571 741250, E-Mail: info@sozialstation-vinzenz-von-paul.de

Seniorenwohn- und Pflegeheim Josefinenstift
Dauer- und Kurzzeitpflege, Betreutes Wohnen
Josefinenstraße 2, Sigmaringen,
Tel.: 07571 74120,
E-Mail: info@josefinenstift.de

Sozialer Beratungsdienst für Hilfen im Alter - Im Josefinenstift
Tel.: 07571/741244

Wohngemeinschaft Adlerplatz Laiz
- für ältere und demenzkranke Menschen
Tel.: 07571/7319760
E-Mail: info@haus-am-adlerplatz.de

SKM Betreuungsverein Sigmaringen e. V.
Beratung in rechtlicher Betreuung, Vorsorgevollmacht und Patientenverfügung
Sprechzeiten: Mo – Fr 9.00 – 12.00 Uhr nach vorheriger telefonischer Vereinbarung
Ansprechpartner: Herr Teubl
Tel. 07571/50767

St. Michaelstift
Lebensraum für demente Menschen, Gorheimerstraße 2, Sigmaringen, Tel. 07571/745230, E-Mail: info@st-michaelstift.de

Haus der Sozialen Dienste
Antonstraße 20, Sigmaringen
Träger: Mariaberg e.V.

Beratungsstelle für Familien mit behinderten Angehörigen
Tel. 07571 74860
Beratung nach telefonischer Vereinbarung

Beratungsstelle für besonders förderungsbedürftige Kinder
Bilharzstraße 12, Luise-Leininger-Schule, Tel. 07571 686680 - Beratung nach Vereinbarung

Interdisziplinäre Frühförderstelle für den Landkreis Sigmaringen
Antonstraße 20, Sigmaringen,
Tel. 07571/74860, Termine nach Vereinbarung

Frühförder- und Beratungsstelle der Stiftung KBZO (Körperbehindertenzentrum Oberschwaben) Bilharzstraße 16, Sigmaringen, Tel. 07571/7472200
Termine nach Vereinbarung

Ergänzende unabhängige Teilhabeberatung (EUTB) – Ravensburg-Sigmaringen
Beratung für Menschen mit Behinderung, chronischer Erkrankung und deren Angehörigen.
Tel: 07571/7523910, www.eutb-rv-sig.de

Impressum

Stadtspiegel
Amtsblatt der Kreisstadt Sigmaringen

Herausgeber: Stadt Sigmaringen,
Fürst-Wilhelm-Str. 15 | 72488 Sigmaringen
07571 106-0 | post@sigmaringen.de
www.sigmaringen.de

Verantwortlich für den amtlichen Teil:
Bürgermeister Dr. Marcus Ehm
oder sein Vertreter im Amt

Verantwortlich für den Stadtteil:
Laiz: Wolfgang Querner | Jungnau: Anton Fetscher | Unterschmeien: Tobias Frick
Oberschmeien: Fritz Diebold
Gutenstein: Günter Gregori

Weitere Inhalte: Für übernommene Beiträge ist der Autor, bzw. der jeweilige Leiter der Institution oder des Vereins verantwortlich.

Verlag:
Druck + Verlag Wagner GmbH & Co. KG
Max-Planck-Straße 14 | 70806 Kornwestheim

Layout & Satz:
07154 8222-60 | layout@duv-wagner.de
Redaktionsschluss: Montag, 12:30 Uhr

Gewerbliche Anzeigen:
07154 8222-70 | anzeigen@duv-wagner.de
Anzeigenschluss: Montag, 12 Uhr
Katharina Härtel (verantwortlich)

Auflage: 9.000 Exemplare
Erscheinungsweise: 14-tägig am Mittwoch

Mediadaten: www.duv-wagner.de/sigmaringen

Fragen zur Zustellung:
07154 8222-30 | reklamation@duv-wagner.de

Es gelten die AGB's der aktuell gültigen Preisliste von Druck + Verlag Wagner GmbH & Co. KG und werden auf Wunsch zugesandt.

AKTUELLE STADTINFORMATIONEN

Nächste Ausgabe erscheint am 3. April 2024

Achtung: Redaktionsschluss bereits am Donnerstag, 28. März 2024, um 9.00 Uhr
Die Erscheinungs- und Abgabetermine finden Sie auch online unter *www.sigmaringen.de > Bürger & Rathaus > Aktuelles & Stadtinfo > Stadtspiegel.*
Vereine und andere Organisationen werden ausdrücklich darauf hingewiesen, dass die Texte direkt in das Online-System eingegeben werden müssen. Die Veröffentlichung von auf anderem Wege zugestellten Berichten kann daher nicht gewährleistet werden. Nähere Informationen enthält das Redaktionsstatut, ebenfalls abrufbar auf *www.sigmaringen.de*.
Die Redaktion bittet um Verständnis.
Bei Rückfragen erreichen Sie uns per E-Mail an *stadtspiegel@sigmaringen.de*



Ostergrüße aus dem Rathaus



Liebe Mitbürgerinnen und Mitbürger,

der Frühling ist da! Er bringt Licht und Wärme zurück und lässt uns die Dunkelheit und Kälte des Winters vergessen. Die Natur erwacht und auch unser alltägliches Leben verlagert sich ganz allmählich wieder von innen nach außen. Besinnt man sich auf die christlichen Ursprünge, so ist das Osterfest Sinnbild für Hoffnung und Auferstehung. Diese Aufbruchsstimmung gilt es zu nutzen, um unsere ganz individuellen aber auch unsere gemeinsamen Ziele und Projekte anzugehen.

Zugegeben, angesichts der allgegenwärtigen Berichterstattung über die derzeitigen Kriege in der Welt und die schlechte Wirtschaftslage fällt es einem nicht immer leicht, optimistisch nach vorne zu blicken. Für das diesjährige Osterfest wünsche ich mir nichts sehnlicher als Sicherheit und Frieden in Europa und der Welt. Wie Hermann Hesse einst schrieb: *„Fühle mit allem Leid der Welt, aber richte deine Kräfte nicht dorthin, wo du machtlos bist, sondern zum Nächsten, dem du helfen, den du lieben und erfreuen kannst."* Genau das sollte unser Ziel sein: Schauen, was möglich ist, Gutes tun, anderen helfen. Dazu möchte ich Sie ermutigen, denn auch mit kleinen Dingen kann man mitunter viel bewegen.

An Palmsonntag, den 24. März 2024 um 18 Uhr, findet ein offenes **Singen für den Frieden** auf dem Rathausplatz statt. Die Seelsorgeeinheit Sigmaringen und die evangelische Kirchengemeinde mit Unterstützung der Stadt Sigmaringen möchten ein überzeugendes und berührendes Zeichen für die Verbundenheit aller Menschen in ihrer Sehnsucht nach Gewaltlosigkeit, Gerechtigkeit und Frieden setzen. Hierzu lade ich Sie herzlich ein!

Gerade die besonderen Herausforderungen der letzten Jahre haben gezeigt, dass wir gemeinsam durch Zusammenhalt und überlegtes, aber beherztes Handeln Berge versetzen können. Bewahren wir uns diese Kompetenz - selbstbewusst und im Vertrauen auf unsere Fähigkeiten!

Dabei ist es wichtig, weiterhin offen, fair und auf Augenhöhe über gesellschaftliche Prozesse und Entwicklungen zu diskutieren. Denn das ist es, was uns stark macht. Das Zuhören, der Meinungsaustausch, die Fähigkeit des Abwägens und der Mut andere Meinungen zu akzeptieren, sind die Grundlagen unserer demokratischen Gesellschaftsordnung. Das ist es, was uns verbindet.

In diesem Sinne möchte ich Sie einmal mehr auf die bevorstehenden **Kommunalwahlen** am 9. Juni 2024 aufmerksam machen. Der Gemeinderat ist die legitimierte Vertretung der Sigmaringer Bürgerinnen und Bürger. Sie haben es selbst in der Hand, wer Sie künftig vertreten wird und die Weichen für unsere Stadt stellt. Einmal mehr appelliere ich daher an Sie, das Gespräch mit den Kandidatinnen und Kandidaten zu suchen und sich so ein eigenes Bild darüber zu machen, wem Sie Ihre Stimme für einen Sitz im Gemeinderat - und in unseren Ortsteilen auch in den Ortschaftsräten - geben.

Liebe Mitbürgerinnen und Mitbürger,

bei all den Herausforderungen, die uns derzeit beschäftigen, dürfen wir uns selbst nicht aus dem Blick verlieren. Erlebnisse, die uns Freude bereiten, sind unverzichtbar, um unsere eigenen Akkus aufzuladen. Daher gehen Sie raus, genießen Sie die Sonne und schenken Sie sich selbst kleine Auszeiten von Ihren Sorgen!

Gleich am Osterdienstag, 2. April, lädt der traditionelle **Ostermarkt** zum Flanieren durch die Innenstadt ein. Am 24. April feiern wir das **Fidelisfest** und am 5. Mai erwartet Sie der **verkaufsoffene Sonntag** mit einem ansprechenden Rahmenprogramm. Die **Rathausplatzkonzerte** versüßen Ihnen in den Sommermonaten die Sonntagabende und die Planungen für das **Stadtfest** am 29. und 30. Juni laufen ebenfalls auf Hochtouren!

Ich wünsche Ihnen und Ihrer Familie ein frohes Osterfest, friedvolle Feiertage und einen hoffnungsvollen Blick auf die Zukunft.

Ihr Bürgermeister

Dr. Marcus Ehm

Hinweis für politische Parteien, Wählervereinigungen und Fraktionen im Gemeinderat:

Am 9. Juni 2024 finden Kommunalwahlen (Gemeinderat, Ortschaftsrat, Kreistag) und die Wahl zum Europäischen Parlament statt. Bitte beachten Sie die Karenzzeit gemäß Redaktionsstatut für Veröffentlichungen im Stadtspiegel Sigmaringen:
Redaktionelle Veröffentlichungen werden bis Ausgabe Nr. 5 (ET 06.03.2024) veröffentlicht. Wahlanzeigen dürfen nur in den Ausgaben Nr. 7 bis 11 (ET 03.04 – 29.05.2024) geschaltet werden.
Die Abgabeliste aller Ausgaben 2024 sowie das aktuelle Redaktionsstatut für den Sigmaringer Stadtspiegel finden Sie zum Download unter www.sigmaringen.de > Bürger & Rathaus > Aktuelles & Stadtinfo > Stadtspiegel. Bei Rückfragen wenden Sie sich bitte per E-Mail an stadtspiegel@sigmaringen.de

Sommeröffnungszeiten der Recyclinghöfe

Ab April gelten für die Recyclinghöfe Badstraße und Käppeleswiesen wieder die Sommeröffnungszeiten:
Recyclinghof an der Kläranlage, Badstraße
Montag geschlossen
Dienstag geschlossen
Mittwoch/Freitag 14:00 - 18:00 Uhr
Donnerstag 16:00 - 19:00 Uhr
Samstag 09:00 - 12:30 Uhr

Recyclinghof Käppeleswiesen
Montag geschlossen
Dienstag, Donnerstag, Freitag 13:00 - 18:00 Uhr
Mittwoch 09:00 - 13:00 Uhr
Samstag 09:00 - 12:30 Uhr

Am Karsamstag haben die Recyclinghöfe wie gewohnt geöffnet.

Standesamt am 10. April geschlossen

Sigmaringen. Das Standesamt hat am Mittwoch, 10. April 2024, ganztägig wegen einer Fortbildung geschlossen. Wir bitten um Ihr Verständnis.

Klein.Kunst.Abend – ein voller Erfolg!

Sigmaringen. Der erste Sigmaringer Klein.Kunst. Abend, der am Sonntag, 17. März stattfand, war ein voller Erfolg: Bereits im Vorfeld waren viele Veranstaltungsorte ausverkauft: Ob Zaubershow, Kabarett, Kindertheater im HZG, Popmusik im Autohaus, Comedy in der Stadthalle, Folk-Musik im Linienbus oder Kreistänze mit After-Show-Party und DJs im Alten Schlachthof: Für große und kleine Kulturfans gab es viele passende Formate. Immer wieder gab es zwischen den Veranstaltungen die Möglichkeit, sich zu begegnen und sich auszutauschen. Die Stadtverwaltung bedankt sich bei allen Akteuren, Teilnehmerinnen und Teilnehmern sowie Sponsoren für die gelungene Umsetzung des neuen Formats.



Sängerin JISKA begeistert im Autohaus Zimmermann. Fotos: Stadt Sigmaringen



Jaana und Nikolai verzaubern in der Stadthalle.



Bei Petterson und Findus im Hohenzollern-Gymnasium ist das Huhn los.



Schaut Politikern genau auf die Finger: Kabarettist Thomas Schreckenberger in der Alten Schule.



Folk-Musik mit Gefühl gab's im Bus auf dem Leopoldplatz mit „Bird's Eye View".



Kreistänze, Dennete und DJ-Musik gab es im Alten Schlachthof.

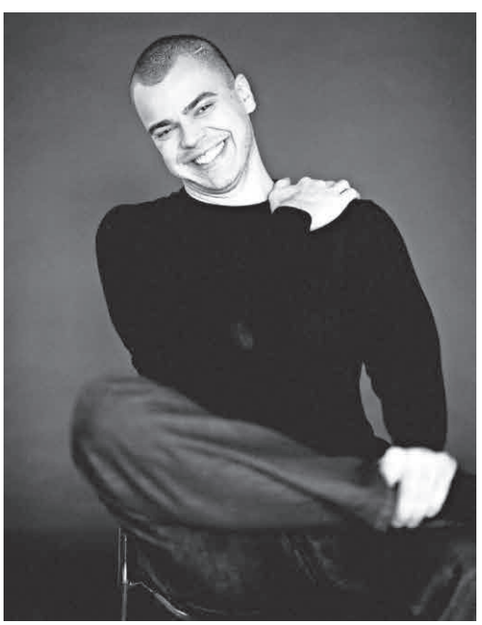

Bitterböse und lustig: Nikita Miller in der Stadthalle.

Gemeinsam singen für den Frieden

Sigmaringen. Am Palmsonntag, 24. März, 18 Uhr findet auf dem Marktplatz in Sigmaringen ein offenes Singen für den Frieden statt. Die Veranstaltung, die von Diakon Werner Knubben und Bezirkskantor Bruno Hamm erdacht und entwickelt wurde, wird von der Seelsorgeeinheit und der Evangelischen Kirchengemeinde Sigmarin-

gen veranstaltet und von der Stadt Sigmaringen unterstützt.
An diesem Frühlingsabend möchten die Organisatoren ein überzeugendes und berührendes Zeichen für die Verbundenheit aller Menschen in ihrer Sehnsucht nach Gewaltlosigkeit, Gerechtigkeit und Frieden setzen. Trennung und Ausgrenzung verhindern Frieden, denn dieser ist nur denkbar und möglich in Verbundenheit. Deshalb sollen sich Teilnehmerinnen und Teilnehmer beim offenen Singen weltbekannter Friedenslieder mit verschiedenen Chören, Musikgruppen und Solisten ihrer Werte bewusstwerden. Bei den meisten Liedern können alle mitsingen und dabei auch erleben, wie das Bindungshormon Oxytocin schon nach 30 Minuten seine Wirkung zeigt. Beim Singen werden Endorphine freigesetzt, die den Gefühlszustand unmittelbar positiv beeinflussen. Gemeinsam soll die Erfahrung gemacht werden, dass Musik als verbindender Faktor eint und so ein Zeichen für ein friedliches Miteinander gesetzt werden.
Auf der großen, fahrbaren Bühne der Stadt werden die Chöre von St. Johann und der Kantorei der Ev. Kirchengemeinde, der Chor „Wir für Euch", die Bilharz Harmonists, das Blechbläserquintett sowie die Solistinnen Lisa Livingston und Fiona Skuppin Lieder wie „Die Gedanken sind frei", „We shall overcome" „Sag' mir, wo die Blumen sind", „Wind of change", „Freude schöner Götterfunken" und zum Abschluss „Der Mond ist aufgegangen" singen. Zuvor aber werden Menschen in ihrer Heimatsprache die Bitte um Frieden ausdrücken und in diesem kleinen Friedensritual stärkende Verbundenheit erlebbar werden lassen.

Für Nachfragen: Werner Knubben, 0757151446 / 01717101842; werner.knubben@t-online.de



Unsere Jubilare

Wir wünschen allen Mitbürgerinnen und Mitbürgern, die in den nächsten Tagen ihren Ehrentag feiern und nicht öffentlich genannt sein möchten oder dürfen alles Liebe und Gute zum Geburtstag, viel Glück und Gesundheit für das neue Lebensjahr!

Schicken Sie uns Ihre schönsten Bilder!

Wir suchen wieder das Foto des Monats! Das schönste Foto des Monats wird gekürt, im Stadtspiegel und den sozialen Medien veröffentlicht und der Fotograf oder die Fotografin darf sich über eine Überraschung freuen! Zudem hat jedes eingesendete Bild die Chance, das „Foto des Jahres" zu werden und eine Titelseite im Stadtspiegel schmücken zu dürfen.
Die Auswahl des „Foto des Monats" wird durch die Stimmen der Bürgerinnen und Bürger entschieden. Die eingesendeten Bilder werden in der Stadtverwaltung hinsichtlich der Qualität vorgeprüft. Bei einer Vielzahl an Einreichungen übernehmen die Kolleginnen und Kollegen der Stadtverwaltung eine Vorauswahl. Die Endauswahl wird über den Stadtspiegel und die sozialen Medien entsprechend zur Abstimmung gestellt. Das Bild mit den meisten Stimmen wird dann das „Foto des Monats".

Sie möchten am Wettbewerb teilnehmen?
Dann senden Sie uns Ihr Foto, bitte nur im Querformat und mit einer guten Auflösung, jeweils bis zum 10. des Folgemonats an *post@sigmaringen.de*. Bitte geben Sie Ihren Name und Ihre Kontaktdaten sowie eine Bildbezeichnung, das Aufnahmedatum und den Ort der Aufnahme an. Alle Aufnahmen müssen in Sigmaringen oder Ortsteilen von Sigmaringen durch den Einsendenden (bei Kindern gilt der gesetzliche Vertreter als Einsender) selbst aufgenommen worden sein. Gerne dürfen Sie uns auch mehrere Bilder gleichzeitig zukommen lassen. Mit dem Einsenden der Fotos und der Teilnahme am Wettbewerb gehen sämtliche Rechte an dem Foto an die Stadt Sigmaringen über, auch gegenüber Dritten.
Bis zum **10. April** können Sie uns das schönste Märzbild zusenden. Wir freuen uns auf wunderschöne Bilder und wünschen Ihnen viel Spaß beim Fotografieren!
Wir freuen uns auf Ihre Bilder und wünschen viel Spaß beim Fotografieren!

AUS DEM GEMEINDERAT

Sitzungskalender

Gemeinderatssitzung
20.03.2024 um 18 Uhr im großen Sitzungssaal im Rathaus

Die vollständige öffentliche Tagesordnung kann im Aushang am Rathaus eingesehen werden. Der vollständige Sitzungskalender und alle öffentlichen Sitzungsvorlagen sind im Ratsinformationssystem unter *https://sigmaringen.ratsinfomanagement.net/* abrufbar. Zuhörerinnen und Zuhörer sind herzlich willkommen.

Dr. Marcus Ehm
Bürgermeister
Änderungen vorbehalten.

KINDER UND FAMILIEN

Osterferien für Jugendliche

In den Osterferien bietet die Schulsozialarbeit gemeinsam mit der Offenen Jugendarbeit der Stadt Sigmaringen ein Ferienangebot für alle Schüler der Klassen 5 bis 7 an. Die Angebote finden täglich von 9:00 Uhr bis 14 Uhr an der Bilharzschule oder im Jugendhaus statt.
Programm:
Montag 25.03.24 Kreativtag in der Werkstatt
Dienstag 26.03.24 Spieletag im Jugendhaus
Mittwoch 27.03.24 Sporttag in der Turnhalle
Donnerstag 28.03.24 Bunter-Ostertag
Die Angebote sind kostenlos und kann von jedem Jugendlichen genutzt werden der in einer weiterführenden Schule der Stadt Sigmaringen ist.
Nähere Informationen und die Anmeldung bekommt ihr über eure Schulsozialarbeiter vor Ort und dem Team der Offenen Jugendarbeit im Jugendhaus.
Wir freuen uns auf euch.
Euer Team der Schulsozialarbeit und der Offenen Jugendarbeit

TOURIST-INFO

Naturpark Obere Donau / Naturschutzzentrum „Haus der Natur"

Alle Informationen und das ausführliche Programm finden Sie unter:
www.naturpark-obere-donau.de
www.nazoberedonau.de

Oberschwaben-Allgäu ist als Urlaubsregion wertgeschätzt und wird immer beliebter

Noch nie war die Urlaubsregion Oberschwaben-Allgäu so beliebt bei Gästen aus nah und fern wie im Jahr 2023. Nachdem bereits das erste Nach-Corona-Jahr 2022 nur noch minimal unter den Werten des touristischen Spitzenjahres 2019 geblieben war, konnte die Tourismusbranche der Region in 2023 nochmals spürbar Zuwächse verzeichnen. Auch die Qualität der Angebote befindet sich aus Gästesicht auf hohem Niveau.
Laut Statistischem Landesamt verzeichnen Oberschwaben und das Württembergische Allgäu im abgelaufenen Jahr 2023 ein neues Allzeithoch bei Anreisen und Übernachtungen: Die Zahl der Ankünfte stieg gegenüber dem Spitzenjahr 2019 um 10 %, die Übernachtungen nahmen um 7,1 % zu. Insgesamt verbuchten die Unterkunftsbetriebe rund 4,7 Mio. Nächtigungen von Gästen. Damit setzte sich Oberschwaben-Allgäu bundesweit in die Spitze der Tourismusdestinationen mit der schnellsten Erholung nach der Corona-Pandemie. Wachstum allein ist aber kein hinreichender Indikator für die positive Entwicklung einer Urlaubsregion. Die qualitative Beurteilung der Gästezufriedenheit ist ein mindestens ebenso wichtiges Merkmal für die Arbeit einer touristischen Region und ihrer Leistungsträger. Zu diesem Zweck veröffentlicht die dwif Consulting GmbH gemein-

sam mit der Bewertungsplattform „TrustYou" seit 2010 das dwif & TrustYou-Destinationsranking für den Deutschland-Tourismus. Hier wird ermittelt, wie die Destinationen in puncto Gästezufriedenheit übergreifend über verschiedenste Bewertungsportale abschneiden.
Laut Auswertung des TrustScore 2022 konnte sich die Region Oberschwaben und Württembergisches Allgäu mit 89,4 (von max. 100) Punkten den höchsten Zufriedenheitswert von neun untersuchten Regionen im Land Baden-Württemberg sichern. Im Durchschnitt erzielte das Land Baden-Württemberg einen TrustScore von 86,6. Bundesweit platzierte sich Oberschwaben-Allgäu auf einem hervorragenden Platz 15 von 146 Destinationen. Die Nachfolge-Analyse zum Reisejahr 2023 ist bereits beauftragt und wird, zusammen mit einer aktuellen Studie über den Wirtschaftsfaktor Tourismus in der Region, voraussichtlich im Spätsommer 2024 zur Verfügung stehen.
Die Leitlinie bei allen strategischen Konzepten der Oberschwaben Tourismus GmbH bleibt, wie im Tourismus-Masterplan 2022-2027 ausdrücklich formuliert, das Thema eines qualitativen, organischen Wachstums des Tourismus. Im Fokus steht dabei insbesondere eine durchgängig hohe Qualität der Angebote und Leistungen, die vom Gast wertgeschätzt und entsprechend positiv beurteilt wird. Eine massive Steigerung der Besucherströme wird explizit ebenso wenig angestrebt, wie eine massive einseitige Bewerbung herausragender Erlebnispunkte. Mit vielfältigen Kommunikationsmaßnahmen in allen Kanälen soll der Blick potenzieller Besucher auch auf die zahllosen Kleinode und Besonderheiten der Region gelenkt werden, die den großen Highlights kaum nachstehen und die Werte und Gegebenheiten der Region ebenfalls exemplarisch gut spiegeln. So lässt sich auch bei steigenden Besucherzahlen durch bewusste Besucherlenkung schon frühzeitig eine Bildung von starken touristischen Brennpunkten vermeiden, die in einigen Destinationen inzwischen Probleme bereiten. **Die Oberschwaben Tourismus GmbH ist die Destinationsmanagementorganisation für das Reisegebiet Oberschwaben und Württembergisches Allgäu. In dieser Funktion übernimmt sie übergeordnete touristische Aufgaben für die Landkreise Ravensburg, Biberach und den südlichen Landkreis Sigmaringen und vermarktet die touristischen Angebote regional und überregional.**



Weitblick auf sanfte Hügel in Oberschwaben-Allgäu. Foto: Florian Trykowski

Themenführung „Barockes Kleinod Josefskapelle" am 22.03.2024

Die Tourist-Info bietet für alle Interessierten am Freitag, den 22.03.2024 eine Themenführung an.



Blick auf die Josefskapelle Foto: Florian Trykowski

Bei der Führung werden nicht nur die prächtigen Arbeiten der Künstler beleuchtet, sondern natürlich auch die Geschichte der Kapelle. Als Zugabe gibt es einen großartigen Blick über die Stadt und auf das Schloss.
Die Themenführung startet um 15.00 an der Josefskapelle, 72488 Sigmaringen. Die ca. 1 stündige Tour kostet 5,00€.
Die Teilnehmerzahl ist begrenzt. Eine Anmeldung und Bezahlung vorab in der Tourist Info (Tel. 07571/106-224, Fürst-Wilhelm-Straße 15/ Rathausplatz) ist daher erforderlich.

Öffentliche Stadtführung am 06.04.2024

Die Tourist-Info bietet für alle Interessierten am Samstag, den 06.04.2024 eine Stadtführung an. Eintauchen in die spannende Geschichte Sigmaringens bei einer Stadtführung, die nicht nur Fakten und Jahreszahlen, sondern auch Geschichten und allzu Menschliches zu bieten hat.



Stadtführung am Rathausplatz. Foto: Florian Trykowski

Die Tour startet um 11.00 Uhr an der Tourist-Info, Fürst-Wilhelm-Straße 15/Rathausplatz, 72488 Sigmaringen. Die Führung dauert ca. 1,5 Std. und kostet 5 € pro Person.
Die Teilnehmerzahl ist begrenzt. Eine Anmeldung und Bezahlung vorab in der Tourist Info (Tel. 07571/106-224, Fürst-Wilhelm-Straße 15/ Rathausplatz) ist daher erforderlich.

Themenführung „Auf den Spuren des hl. Fidelis" am 26.04.2024

Die Tourist-Info bietet für alle Interessierten am Freitag, den 26.04.2024 die Themenführung „Auf den Spuren des hl. Fidelis" an.
Die Spuren des heiligen Fidelis lassen sich in seiner Geburtsstadt Sigmaringen auf verschiedene Weise erkunden. Bei der Themenführung nimmt Fideliskenner Hermann Brodmann Interessierte auf einen Streifzug durch die Stadt mit spannenden Geschichten und Entdeckungen über den hohenzollerischen Landespatrons mit.
Die ca. 2 stündige Themenführung startet um 15:00 Uhr an der Tourist-Info, Fürst-Wilhelm-Straße 15/Rathausplatz, 72488 Sigmaringen und kostet 5 € pro Person.
Eine Anmeldung und Bezahlung vorab in der Tourist Info (Tel. 07571/106-224, Fürst-Wilhelm-Straße 15/ Rathausplatz) ist erforderlich.



Bild hl. Fidelis, Jana Remensperger

Ostermarkt am 02.04.2024

Am Dienstag, den 02. April 2024, findet in der Sigmaringer Innenstadt wieder der traditionelle Ostermarkt statt.
Ab 08.00 bis 18.00 Uhr laden die Stadt Sigmaringen und die zahlreichen Markthändler mit einem vielseitigen, buntgemischten und großen kulinarischen Angebot zum Besuch auf den Ostermarkt ein.
Auch in diesem Jahr locken wieder rund 50 Marktstände die großen und auch kleinen Besucher an. Beim Ostermarkt in Sigmaringen kann man Dekoration für Haus und Garten kaufen, Modeschnäppchen und Schmuck ergattern und immer wieder etwas Neues entdecken. Die Mischung aus Bewährtem und Neuem macht den Reiz des Marktes aus.
Für das leibliche Wohl ist ebenfalls wieder bestens gesorgt, an verschiedenen Ständen werden Würste, Schupfnudeln, Fisch, Crêpes, Pizza und vieles mehr angeboten. Auch für den süßen Hunger sind wieder einige Stände mit Süßigkeiten, Trocken- und Schokofrüchten, Apfelküchlein und Weiteres dabei.

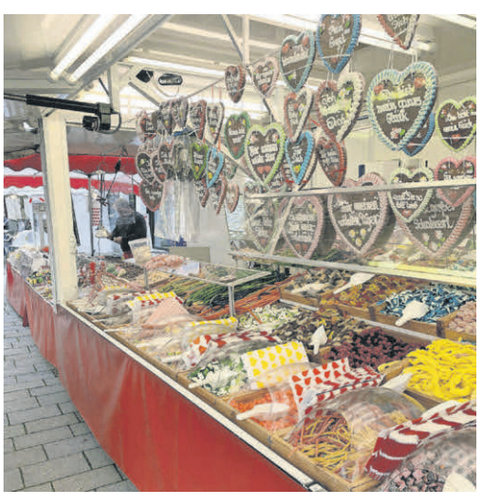

Krämermarkt in der Sigmaringer Innenstadt, Foto: Stadtverwaltung Sigmaringen

Wegen des Ostermarktes am 02. April 2024 sind die Schwabstraße ab dem Leopoldplatz, sowie die

Einfahrt in die Fidelisstraße beim Quick-Schuh ganztägig gesperrt.
Im Bereich Schwabstraße, Fidelisstraße und Fürst-Wilhelm-Straße darf am 02.04. ab 05.00 Uhr wegen der Standaufbauarbeiten nicht mehr geparkt werden. Die Fahrradständer in der Innenstadt werden bereits am 28.02.2024 abmontiert. Wir bitten um Beachtung!
Die Stadtverwaltung Sigmaringen und die Markthändler freuen sich über jeden Besuch auf dem diesjährigen Ostermarkt.

Kunstmuseum Henselmann am 01.04.2024 14:00 – 17:00 Uhr

Mechthilde Schnitzer bietet eine Führung um 14.30 Uhr durch das ehemalige Siechen- und Leprosenhaus an. Eine Sammlung von Werken des Künstlerehepaares Josef und Marianne Henselmann befinden sich im wunderschön renovierten Hause.

AMTLICHE BEKANNTMACHUNGEN

Regierungspräsidium Tübingen

Wocheninfo

Referat 15.2 – **Landeserstaufnahme Sigmaringen**
Aktuelle Belegungszahlen (Stand: 14.03.2024)
Belegung: 363
Männer: 260
Frauen: 52
Minderjährige: 51
Top 5 Herkunftsländer
Türkei (30%)
Syrien (28%)
Georgien (7%)
Algerien (5%)
Tunesien (5%)
Verlegungen: ca. 70
Zugänge: ca. 50

Kurzbericht Weltfrauentag 08.03.2024 in der LEA Sigmaringen



Am Weltfrauentag, dem 8. März, waren viele Frauen der Einladung zu einem besonderen Frühstück in das Begegnungszentrum der LEA Sigmaringen gefolgt. Die Veranstaltung wurde von der Einrichtungsleitung eröffnet und bot den Teilnehmerinnen die Möglichkeit, sich in gemütlicher Atmosphäre auszutauschen, neue Kontakte zu knüpfen und gemeinsam den Weltfrauentag zu feiern. Ein reichhaltiges vegetarisches Buffet rundete das Programm ab.
Für den reibungslosen Ablauf bedanken wir uns bei ORS, Ehrenamtskoordination, Sozial- und Verfahrensberatung sowie dem Streetwork.

Wichtige Telefonnummern
Beschwerden (tagsüber werktags):
07571/731 726 103
LEA-Pforte (Beschwerden außerhalb der allgemeinen Dienstzeiten):
07571/731 726 601
Polizeiwache LEA:
07571/1820 950
Streetwork LEA:
0176/17423 430 bzw. 0157/8060 2662

Abwasserzweckverband Donau/ Lauchert

AZV verabschiedet Jochen Fetzer
Im Zuge der vergangenen Verbandsversammlung des Abwasserzweckverbands Donau-Lauchert wurde der Bingener Bürgermeister und langjährige stellvertretende Verbandsvorsitzende Jochen Fetzer aus den Reihen des AZV verabschiedet. Als Bürgermeister der Gemeinde Bingen gehörte BM Fetzer der Verbandsversammlung des Zweckverbandes kraft Gesetz an. Am 26.03.2003 wurde er von den Mitgliedern der Verbandsversammlung erstmalig zum stv. Verbandsvorsitzenden gewählt. Dieses Amt bekleidete er nunmehr 21 Jahre.
Zum 01.04.2024 scheidet er nun aus seinem Amt als Bürgermeister der Gemeinde Bingen aus. Damit endet auch die Mitgliedschaft in der Verbandsversammlung des AZV.
Verbandsvorsitzender BM Schwaiger dankte ihm für seine jahrelangen treuen und zuverlässigen Dienste für den Abwasserzweckverband sowie für die allzeit vertrauensvolle Zusammenarbeit als stellvertretender Verbandsvorsitzender des Abwasserzweckverbandes. Für die Zukunft wünscht der Verband BM Fetzer alles erdenklich Gute, Zeit für die Dinge, die in den letzten Jahren an der ein oder anderen Stelle zu kurz kamen und natürlich eine allzeit zufriedenstellende Gesundheit.

Mit Wirkung zum 01.04.2024 wurden jeweils einstimmig der neue Bürgermeister von Bingen Marco Potas sowie der Sigmaringer Bürgermeister Dr. Marcus Ehm zu neuen Stellvertretern im Zweckverband gewählt.



Philip Schwaiger verabschiedet. Jochen Fetzer (rechts).

Zweckverband Interkommunaler Gewerbe- und Industriepark Graf-Stauffenberg

Haushaltssatzung und Bekanntmachung der Haushaltssatzung

Aufgrund von § 18 des Gesetzes über kommunale Zusammenarbeit (GKZ) i. d. F. vom 16.09.1974 (GBl. S 408), letztmals geändert am 17.06.2020 (GBl. S. 403) und von § 79 der Gemeindeordnung für Baden-Württemberg in der Fassung vom 24.07.2000 (Gbl. S. 581), zuletzt geändert durch Gesetz vom 02.12.2020 (GBl. S. 1095, 1098) hat die Verbandsversammlung am 5. Februar 2024 folgende Haushaltssatzung für das Haushaltsjahr 2024 beschlossen:

§ 1
Ergebnishaushalt und Finanzhaushalt

Der Haushaltsplan wird festgesetzt

1.	im Ergebnishaushalt mit den folgenden Beträgen	EUR
1.1	Gesamtbetrag der ordentlichen Erträge von	1.156.280
1.2	Gesamtbetrag der ordentlichen Aufwendungen von	1.155.530
1.3	**Veranschlagtes Ordentliches Ergebnis (Saldo aus 1.1 und 1.2) von**	**750**
1.4	Gesamtbetrag der außerordentlichen Erträge von	985.000
1.5	Gesamtbetrag der außerordentlichen Aufwendungen von	0
1.6	**Veranschlagtes Sonderergebnis (Saldo aus 1.4 und 1.5) von**	985.000
1.7	**Veranschlagtes Gesamtergebnis (Summe aus 1.3 und 1.6) von**	**985.750**

2.	im Finanzhaushalt mit den folgenden Beträgen	EUR
2.1	Gesamtbetrag der Einzahlungen aus laufender Verwaltungstätigkeit von	1.152.750
2.2	Gesamtbetrag der Auszahlungen aus laufender Verwaltungstätigkeit von	967.530
2.3	Zahlungsmittelüberschuss /-bedarf des Ergebnishaushaltes (Saldo aus 2.1 und 2.2) von	185.220
2.4	Gesamtbetrag der Einzahlungen aus Investitionstätigkeit von	1.445.000
2.5	Gesamtbetrag der Auszahlungen aus Investitionstätigkeit von	2.260.000

2.6	**Veranschlagter Finanzierungsmittelüberschuss /-bedarf aus Investitionstätigkeit (Saldo aus 2.4 und 2.5) von**	**- 815.000**
2.7	**Veranschlagter Finanzierungsmittelüberschuss /-bedarf (Saldo aus 2.3 und 2.6) von**	**- 629.780**
2.8	Gesamtbetrag der Einzahlungen aus Finanzierungstätigkeit von	300.000
2.9	Gesamtbetrag der Auszahlungen aus Finanzierungstätigkeit von	12.000
2.10	**Veranschlagter Finanzierungsmittelüberschuss /-bedarf aus Finanzierungstätigkeit (Saldo aus 2.8 und 2.9) von**	**288.000**
2.11	**Veranschlagte Änderung des Finanzierungsmittelbestands, Saldo des Finanzhaushalts (Saldo aus 2.7 und 2.10) von**	- 341.780

§ 2
Kreditermächtigung

Der Gesamtbetrag der vorgesehenen Kreditaufnahmen für Investitionen und Investitionsförderungsmaßnahmen (Kreditermächtigung) wird festgesetzt auf 300.000 EUR

§ 3
Verpflichtungsermächtigungen

Der Gesamtbetrag der vorgesehenen Ermächtigungen zum Eingehen von Verpflichtungen, die künftige Haushaltsjahre mit Auszahlungen für Investitionen und Investitionsförderungsmaßnahmen (Verpflichtungsermächtigung) belasten, wird festgesetzt auf 0 EUR

§ 4
Kassenkreditermächtigung

Der Höchstbetrag der Kassenkredite wird fest gesetzt auf 60.000 EUR

§ 5
Verwaltungs- und Betriebskostenumlage

Der Verband erhebt im Haushaltsjahr 2024 eine Verwaltungs- und Betriebskostenumlage (gemäß § 19 der Verbandssatzung) in Höhe von vorläufig 300.000 EUR

Kommune	Anteil in Prozent	Anteil in Euro
Sigmaringen	31 %	93.000
Bingen	13 %	39.000
Sigmaringendorf	13 %	39.000
Inzigkofen	10 %	30.000
Krauchenwies	10 %	30.000
Stetten a.k.M.	10 %	30.000
Scheer	5 %	15.000
Schwenningen	5 %	15.000
Beuron	3 %	9.000

§ 6
Kapitalumlage

Der Verband erhebt im Haushaltsjahr 2024 eine Kapitalumlage (gemäß § 18 der Verbandssatzung) in Höhe von vorläufig 106.000 EUR

Kommune	Anteil in Prozent	Anteil in Euro
Sigmaringen	31 %	32.860 €
Bingen	13 %	13.780 €
Sigmaringendorf	13 %	13.780 €
Inzigkofen	10 %	10.600 €
Krauchenwies	10 %	10.600 €
Stetten a.k.M.	10 %	10.600 €
Scheer	5 %	5.300 €
Schwenningen	5 %	5.300 €
Beuron	3 %	3.180 €

Sigmaringen, 5. Februar 2024

Dr. Marcus Ehm
Verbandsvorsitzender

Bekanntmachung der Haushaltssatzung
Die vorstehende Haushaltssatzung mit ihren Anlagen für das Haushaltsjahr 2024 wird hiermit öffentlich bekannt gemacht. Die von der Verbandsversammlung beschlossene Haushaltssatzung mit ihren Anlagen wurde gemäß § 81 Absatz 2 GemO der Rechtsaufsichtsbehörde am 14.02.2024 vorgelegt. Die genehmigungspflichtigen Bestandteile der Haushaltssatzung wurden vom Landratsamt Sigmaringen am 19.02.2024 genehmigt.
Der Haushaltsplan liegt gem. § 18 GKZ i. V. m. § 81 Abs. 3 GemO in der Zeit vom 21. März bis 2. April 2024, je einschließlich, während der Dienststunden im Rathaus Sigmaringen - Zimmer 2.02 - zur öffentlichen Einsichtnahme aus.

Rechnungsjahr 2022
Feststellungsbeschluss

Auf Grund von § 18 GKZ und § 95b der Gemeindeordnung Baden-Württemberg stellt die Verbandsversammlung am 04.12.2023 den Jahresabschluss für das Jahr 2022 mit folgenden Werten fest:

1.	Ergebnisrechnung	EUR
1.1	Summe der ordentlichen Erträge	1.012.170,90
1.2	Summe der ordentlichen Aufwendungen	498.696,88
1.3	**Ordentliches Ergebnis (Saldo aus 1.1 und 1.2)**	**513.474,02**
1.4	Außerordentliche Erträge	0,00
1.5	Außerordentliche Aufwendungen	0,00
1.6	**Sonderergebnis (Saldo aus 1.4 und 1.5)**	**0,00**
1.7	**Gesamtergebnis (Summe aus 1.3 und 1.6)**	**513.474,02**
2.	**Finanzrechnung**	
2.1	Summe der Einzahlungen aus laufender Verwaltungstätigkeit	745.881,85
2.2	Summe der Auszahlungen aus laufender Verwaltungstätigkeit	237.654,26
2.3	**Zahlungsmittelüberschuss/-bedarf der Ergebnisrechnung**	**508.227,59**
2.4	Summe der Einzahlungen aus Investitionstätigkeit	0,00
2.5	Summe der Auszahlungen aus Investitionstätigkeit	345.800,42
2.6	**Finanzierungsmittelüberschuss/-bedarf aus Investitionstätigkeit**	**-345.800,42**
2.7	**Finanzierungsmittelüberschuss/-bedarf**	**162.427,17**
2.8	Summe der Einzahlungen aus Finanzierungstätigkeit	0,00
2.9	Summe der Auszahlungen aus Finanzierungstätigkeit	0,00
2.10	**Finanzierungsmittelüberschuss/-bedarf aus Finanzierungstätigkeit**	**0,00**
2.11	**Änderung des Finanzierungsmittelbestands zum Ende des Haushaltsjahres**	**162.427,17**
2.12	Zahlungsmittelüberschuss/-bedarf aus haushaltsunwirksamen Einzahlungen und Auszahlungen	68.945,61
2.13	**Anfangsbestand an Zahlungsmitteln**	**1.234.891,12**
2.14	**Veränderung des Bestands an Zahlungsmitteln**	**231.372,78**
2.15	**Endbestand an Zahlungsmitteln am Ende des Haushaltsjahres**	**1.466.263,90**
3.	**Bilanz**	
3.1	Immaterielles Vermögen	1.827,92
3.2	Sachvermögen	4.641.835,03
3.3	Finanzvermögen	1.623.435,16
3.4	Abgrenzungsposten	0,00

3.5	Nettoposition	0,00
3.6	**Gesamtbetrag auf der Aktivseite**	**6.267.098,11**
3.7	Basiskapital	0,00
3.8	Rücklagen	0,00
3.9	Fehlbeträge des ordentlichen Ergebnisses	513.474,02
3.10	Sonderposten	0,00
3.11	Rückstellungen	0,00
3.12	Verbindlichkeiten	5.750.806,63
3.13	Passive Rechnungsabgrenzungsposten	2.817,46
3.14	**Gesamtbetrag auf der Passivseite**	**6.267.098,11**

Sigmaringen, 4.12.2023

Dr. Marcus Ehm
Verbandsvorsitzender

Der Jahresabschluss liegt an sieben Tagen, und zwar vom 21. März bis zum 2. April 2024, jeweils einschließlich, während der üblichen Dienststunden im Rathaus Sigmaringen, Zimmer 2.02, öffentlich aus.

Stufen der Ergebnisverwendung und des Haushaltsausgleichs		drittvorangegangenes Jahr	zweitvorangegangenes Jahr	Vorjahr	Haushaltsjahr
		EUR			
		1	2	3	4
1.	**beim ordentlichen Ergebnis**				
1.1	Abdeckung von Fehlbeträgen aus Vorjahren aus dem ordentlichen Ergebnis	0,00	0,00	0,00	0,00
1.2	Zuführung zur Rücklage aus Überschüssen des ordentlichen Ergebnisses	0,00	0,00	0,00	513.474,02
1.3	Minderung des Basiskapitals nach Artikel 13 Abs. 6 des Gesetzes zur Reform des Gemeindehaushaltsrechts	0,00	0,00	0,00	0,00
1.4	Entnahme aus der Rücklage aus Überschüssen des ordentlichen Ergebnisses	0,00	0,00	0,00	0,00
1.5	Verwendung des Überschusses des Sonderergebnisses zum Ausgleich des ordentlichen Ergebnisses	0,00	0,00	0,00	0,00
1.6	Verrechnung eines Fehlbetrags beim ordentlichen Ergebnis mit der Rücklage aus Überschüssen des Sonderergebnisseshen Ergebnisses	0,00	0,00	0,00	0,00
1.7	Fehlbetragsvortrag auf das ordentliche Ergebnis folgender Haushaltsjahre	0,00	0,00	0,00	0,00
1.8	Verrechnung eines Fehlbetrags beim ordentlichen Ergebnis mit dem Basiskapital	0,00	0,00	0,00	0,00
2.	**beim Sonderergebnis**				
2.1	Zuführung zur Rücklage aus Überschüssen des Sonderergebnisses	0,00	0,00	0,00	0,00
2.2	Verrechnung eines Fehlbetrags beim Sonderergebnis mit der Rücklage aus Überschüssen des Sonderergebnisses	0,00	0,00	0,00	0,00
2.3	Verrechnung eines Fehlbetrags beim Sonder-ergebnis mit dem Basiskapital	0,00	0,00	0,00	0,00

ENDE DES AMTLICHEN TEILS

STADTWERKE SIGMARINGEN

Stadtwerke tauschen Gaszähler

Die Stadtwerke Sigmaringen tauschen seit Montag, den 11.03.2024 Gaszähler in Sigmaringen, Laiz und Inzigkofen. Diese Aktion wird sich über ca. sieben Monate erstrecken.
Dabei handelt es sich um die routinemäßige Auswechslung der Messgeräte, die nach dem Eichgesetz vorgeschrieben ist. Danach müssen Gaszähler alle acht Jahre ausgetauscht werden. Es werden daher nur die Gaszähler ausgetauscht, bei denen diese Fristen abgelaufen sind, also nicht gesamte Straßen oder Wohngebiete.
Die Stadtwerke Sigmaringen bitten alle Kundinnen und Kunden darum, den Monteuren Zugang zu den Zählereinrichtungen und der Hauptabsperrarmatur zu gewähren. Der Austausch ist kostenlos.
Die Auswechslung der Gaszähler wird von der Stadtwerke Sigmaringen GmbH vorgenommen.
Die Monteure können sich durch einen Ausweis der Stadtwerke Sigmaringen GmbH ausweisen, den sie gerne vorzeigen.
Sollten die Stadtwerke niemanden antreffen, wird eine Benachrichtigung mit der Bitte um Terminvereinbarung hinterlassen.
Für Rückfragen und Terminvereinbarungen steht den Kunden das Technische Büro unter der Telefonnummer 07571 92770-222 zur Verfügung.



Wir suchen...
...Fahrgastzähler für unseren Donaubus.

Die Fahrgastzählung findet am Dienstag, **09.04.2024** und am Donnerstag, **11.04.2024** ganztätig statt.
Die Dauer der Fahrgastzählung beläuft sich auf 3-4 Stunden am Tag.
Wenn Sie Interesse daran haben, bei der Fahrgastzählung mitzuwirken, dann melden Sie sich gerne bei Frau Hiller (Tel: 07571 92770-182, E-Mail: d.hiller@stadtwerke-sigmaringen.de)

Donaubus-Linie 1 fährt bis Ende April nach Änderungsfahrplan – Alternative Zustiegsmöglichkeiten für Fahrgäste

Für die Donaubus-Linie 1 gilt seit 12.03.2024 ein Änderungsfahrplan. Aufgrund von Bauarbeiten in der Gorheimer Straße werden die Haltestellen „Hess", „Zollerhof" und „Gorheim" nicht angefahren.
Unsere Fahrgäste können für die entfallenden Haltestellen auf folgende Alternativen ausweichen:
„Hess": Zustieg an der Haltestelle „Landratsamt" der Linie 2 (Entfernung 150m)
„Zollerhof": Durch die Unterführung der Bundesstraße gelangen Fahrgäste zur alternativen Haltestelle „Zimmermann" (Entfernung 300m)
„Gorheim": Möglichkeit des Zustiegs an der Haltestelle „Kreisverkehrsbetrieb" (Entfernung 110m)
Auch die Schulbuslinie 9 ist davon betroffen und fährt folglich die oben genannten Haltestellen nicht an. Vormittags können die Schüler*innen die Haltestelle „Landratsamt" nutzen. Nach Schulende ist der Ausstieg an der Haltestelle „Kreisverkehrsbetrieb" möglich.
An den entsprechenden Haltestellen wurde ein Hinweis angebracht.
Wir bitten den Änderungsfahrplan, welcher voraussichtlich bis Ende April 2024 gültig sein wird, zu beachten.

DONAUBUS SIGMARINGEN

Linie 1

Betriebszeiten:

Montag-Freitag: 6:00-19:00 Uhr, letzte Fahrt: 18:00/18:30 Uhr
Samstag: 6:00-14:00 Uhr, letzte Fahrt: 13:00/13:30 Uhr

Änderungsfahrplan 12.03. - vrsl. Ende April 2024

	Haltestelle	Abfahrt		Haltestelle	
	Leopoldplatz	00	30	Leopoldplatz	
	Burgstraße	02	32	Burgstraße	
entfällt	~~Hess~~	~~03~~	33	Burgwiesen	
entfällt	~~Zollerhof~~	~~04~~	33	Zimmermann	
entfällt	~~Gorheim~~	~~05~~	34	Käppeleswiesen	
	Hohe Tannen	07	35	KVB	
	Franziskanerweg	08	37	Hohe Tannen	
	Sonnenhalde	09	38	Franziskanerweg	
entfällt	~~Amselweg~~		39	Sonnenhalde	
entfällt	~~Schmeier Str.~~			~~Amselweg~~	entfällt
Behelfshaltestelle Franziskanerweg/Schmeier Str.		10		~~Schmeier Str.~~	entfällt
	KVB	11	40	Behelfshaltestelle Franziskanerweg/Schmeier Str.	
	Käppeleswiesen	12	~~41~~	~~Gorheim~~	entfällt
	Zimmermann	13	~~42~~	~~Zollerhof~~	entfällt
	Burgwiesen	13	~~43~~	~~Hess~~	entfällt
	Burgstraße	14	44	Burgstraße	
	Leopoldplatz an	16	46	Leopoldplatz an	

Die Stadtwerke bitten um Beachtung.

stadtwerke SIGMARINGEN



WIRTSCHAFTS-FÖRDERUNG SIGMARINGEN WFS

Wordkurs: Assistenten

Die Automation der Texterstellung und -gestaltung hat in MS WORD ein hohes Niveau erreicht. Gleichsam in wenigen Schritten können Sie Ihren Text gliedern, neu anordnen, beliebig ergänzen und erweitern und nachfolgend ein Inhaltsverzeichnis generieren. Weiterführend kann längerer Sachtext mit einem Index-Verzeichnis ausgestattet werden, der gleich dem Inhaltsverzeichnis ständig aktualisiert werden kann.
In diesem Modul lernen Sie mit diesen Assistenten zu arbeiten und einen ersten Blick in die VBA-Programmierung zu werfen.
Kurzübersicht der Inhalte:
- Gliederungsebenen
- Ebenen und Reihenfolgen
- Verzeichnis und Index
- Linienwerkzeug
- Formularfelder
- Makro-Rekorder
- VBA

BITTE BEACHTEN!
Diese Veranstaltung findet in den Räumen des Kreismedienzentrum Sigmaringen, Fürst-Wilhelm-Str. 14 in Sigmaringen statt.
Termine: 09.04.2024 und 11.04.2024, jeweils von 09:30 Uhr bis 12:00 Uhr
Dozent: Maximilian Groß
Veranstaltungsort: Kreismedienzentrum Sigmaringen, Fürst-Wilhelm-Str. 14, Sigmaringen
Preis: 145 Euro zzgl. MwSt.
Mehr Informationen und Anmeldung unter: www.innovationscampus-sigmaringen.de



Microsoft Office 365: Microsoft Teams – das Universalwerkzeug

Arbeiten mit digitalen Kollaborationstools stellt uns vor ganz neue Fragen und Herausforderungen: viele Aufgaben müssen unter neuen Vorzeichen erledigt werden. Aus dem Home-Office, mit Video-Konferenzen, mit geteilten Dokumenten. Mit Microsoft 365 (oder Office 365) haben Sie für all diese Vorgehensweisen ein gutes Werkzeug in der Hand. Doch was genau kann man damit tun? Wo sind die Daten? Wie läuft es mit den Zugriffsrechten? Und wie behält man den Überblick über Aufgaben? All diese Fragen werden in diesem Online-Kurs geklärt. Es ist ein Live-Online-Seminar. Das heißt es findet live statt, Ihre individuellen Fragen werden bearbeitet.



Microsoft Teams - das Universalwerkzeug - Klare Kommunikation und klare Strukturen im Team
- Erste Schritte: Teams erstellen und Berechtigungen verwalten
- Kommunikation: Chat - persönlich und in der Gruppe
- Struktur: Kanäle erstellen
- Dokumentation: Dateien sauber abgelegt

Dieser Workshop ist Teil einer Workshop-Reihe zum Thema Microsoft TEAMS.
Jeder Teil dieser Reihe ist einzeln und unabhängig buchbar.
Termin: Mittwoch, 10.04.2024, 15:00 Uhr bis 18:00 Uhr
Dozentin: Sigrid Hess
Veranstaltungsort: Online
Preis: 250 Euro zzgl. MwSt.
Mehr Informationen und Anmeldung unter: www.innovationscampus-sigmaringen.de

Microsoft Office 365: SharePoint und OneDrive - Dokumentenlenkung - Dokumente organisieren und gemeinsam bearbeiten

- Grundsätzlich: welche Ablage wofür?
- Erste Schritte: Erstellen, hochladen, freigeben
- Gemeinsam bearbeiten und kommentieren
- Mich benachrichtigen und Versionen verwalten

Dieser Workshop ist Teil einer Workshop-Reihe zum Thema Microsoft TEAMS.
Jeder Teil dieser Reihe ist einzeln und unabhängig buchbar.
Termin: Freitag, 12.04.2024, 09:00 Uhr bis 12:00 Uhr
Dozentin: Sigrid Hess
Veranstaltungsort: Online
Preis: 250 Euro zzgl. MwSt.
Mehr Informationen und Anmeldung unter: www.innovationscampus-sigmaringen.de



Microsoft Office 365: Virtuelle Besprechung in MS Teams

Video-Schalten organisieren, vor- und nachbereiten
- Planen und einladen via Outlook
- Spontane Besprechung und „virtuelle Kaffeeküche"
- Wohin mit Agenda und Protokoll?
- Microsoft Whiteboard und OneNote nutzen

Dieser Workshop ist Teil einer Workshop-Reihe zum Thema Microsoft TEAMS.
Jeder Teil dieser Reihe ist einzeln und unabhängig buchbar.
Termin: Freitag, 19.04.2024, 09:00 Uhr bis 12:00 Uhr
Dozentin: Sigrid Hess
Veranstaltungsort: Online
Preis: 250 Euro zzgl. MwSt.
Mehr Informationen und Anmeldung unter: www.innovationscampus-sigmaringen.de



Microsoft Office 365: Aufgabenmanagement mit To-Do und Planner

Die Dinge geregelt kriegen:
- Der Aufgabenüberblick in Microsoft To-Do
- Planner: der Überblick für Projekt- und Gruppenaufgaben
- Gemeinsam arbeiten mit geteilten Boards und Listen
- Planner als Teil von Teams einsetzen

Termin: Mittwoch, 24.04.2024, 15:00 Uhr bis 18:00 Uhr
Dozentin: Sigrid Hess
Veranstaltungsort: Online
Preis: 250 Euro zzgl. MwSt.
Mehr Informationen und Anmeldung unter: www.innovationscampus-sigmaringen.de



Wir machen mit beim Girls Day 2024

Bundesweit werden am Girl´s Day Angebote organisiert, welche jungen Frauen den Einblick in technische und naturwissenschaftliche Berufsfelder ermöglichen. Wir als WFS-Wirtschaftsförderung Sigmaringen sind dabei und bieten in Kooperation mit der Abteilung „Informations- und Kommunikationstechnik" der Stadt Sigmaringen im Innovationscampus ein Angebot im IT-Bereich. **Eine digitale Welt ohne Computer ist heute nicht mehr vorstellbar. Eine Welt ohne Mädchen, die diese Technik beherrschen, auch nicht!** Computertechnik wird in beinahe allen Bereichen unseres Lebens eingesetzt. Es muss aber nicht immer ein Tower-PC, Laptop oder Tablet sein. Der Einplatinencomputer **Raspberry Pi** ist mit seiner Größe und Leistungsfähigkeit der perfekte

Start in die Welt von **Programmiersprachen und Elektrotechnik**.
Bei uns lernen die Mädchen den kleinen Pi etwas kennen, richten den **Micro-Computer als Cloudserver** ein und bekommen ganz nebenbei einen Einblick in **die Arbeit einer Systeminformatikerin**.
Anmeldungen sind ab jetzt über unsere Homepage www.innovationscampus-sigmaringen.de möglich.
Termin: Donnerstag, 25.04.2024, 09:00 Uhr bis 16:00 Uhr
Dozent: Stephan Gäßler, Stadt Sigmaringen
Veranstaltungsort: Innovationscampus Sigmaringen, Marie-Curie-Str. 20
Preis: kostenlos
Mehr Informationen und Anmeldung: www.innovationscampus-sigmaringen.de



SENIORENINFO

Veranstaltungen Schustergasse 1

Schauen Sie einfach mal vorbei!
Die Schustergasse lädt alle interessierten Seniorinnen und Senioren ein, bei den verschiedenen Angeboten in gemütlicher und zwangloser Atmosphäre teilzunehmen. Kommen Sie vorbei um miteinander zu reden, Erfahrungen auszutauschen und gemeinsamen Interessen nachzugehen.
Das interessante und abwechslungsreiche Programm entwickelt sich laufend weiter, sodass immer wieder neue Angebote stattfinden.
Alle Angebote sind kostenfrei und ohne Anmeldung möglich.
Den Programm-Flyer für die „Schustergasse 1" erhalten Sie direkt in den Räumlichkeiten, sowie im Rathaus beim Amt Familie und Bildung (Raum E.05) oder beim Bürgerbüro und dem Seniorenbüro. Eine aktuelle Übersicht mit den nächsten Veranstaltungen finden Sie hier:

Mittwoch 20.03. 14:30 – 17:30 Uhr	Kreativnachmittag Fertigstellung des Mobiles
Donnerstag 21.03. 14:00 – 16:30 Uhr	Spielenachmittag
Freitag 22.03. 09:30 – 12:00 Uhr	Binokel, Skat und klassische Kartenspiele
Montag 25.03. 10:00 Uhr Hinter dem Staatsarchiv	Offenes Bewegungsangebot
14:00 – 16:00 Uhr	Offener Gesprächsnachmittag
Mittwoch 27.03. 15:00 – 16:30 Uhr	Literaturkreis Besprochen wird folgendes Buch: „Die Kunst, ohne Sorgen zu leben" von Stefan Zweig
Donnerstag 28.03. 14:00 – 16:30 Uhr	Spielenachmittag
Mittwoch 03.04. 14:30 – 17:30 Uhr	Kreativnachmittag

Bei weiteren Fragen und Anregungen zum Seniorenforum oder den Angeboten in der Schustergasse 1: Stadtverwaltung Sigmaringen, Amt Familie und Bildung, Tel.: 07571 106 482 oder familie@sigmaringen.de



Stadtverwaltung Sigmaringen

AUS DEN SCHULEN UND KINDERGÄRTEN

Grundschule Laiz

Hauptversammlung 2024 Schulverein Grundschule Laiz
Am 9. März 2024 fand die jährliche Hauptversammlung des Schulvereins der Grundschule Laiz statt. Der Schulverein dient der Pflege der Verbindungen zwischen Schule, Schülern, Eltern, Lehrern, ehemaligen Schülern und Freunden der Schule. Veranstaltungen zu initiieren und durchzuführen, den Bildungsauftrag der Schule zu ergänzen und das kulturelle Leben der Schule in vielfältiger Weise zu fördern, gehört zum Leitbild des Vereins.
Lidia Burgardt berichtete über die Ereignisse im vergangenen Jahr.
Ein Highlight 2023 war sicherlich das Schulfest, welches im Sommer gefeiert wurde. Ehemalige und aktuelle Schüler/innen, Lehrerinnen, Eltern und Großeltern waren eingeladen. Der Schulverein übernahm unter der Leitung von S. Maier die Organisation der „Wurstbude".
Kassiererin Gabriele Beuter stellte den Kassenbericht des vergangenen Kalenderjahres vor. Die Kasse wurde von Frau Petra Knaus geprüft. Die Gemeinnützigkeit des Vereins wurde durch das Finanzamt bestätigt.
Die Vorstandschaft wurde von den versammelten Mitgliedern entlastet. Nach langjähriger Tätigkeit wurde Frau Lidia Burgardt aus dem Amt der 1. Vorsitzenden verabschiedet.
Die Ämter wurden wie folgt neu besetzt:

1. Vorsitzende	Swetlana Maier
2. Vorsitzender	Thomas Geisel
Kassenwartin	Gabriele Beuter
Schriftführerin	Angelika Guhl
1. Beisitzerin	Franziska Stauß
2. Beisitzer	Dominik Koch
3. Beisitzerin	Daniela Fersch
Kassenprüferin	Petra Knaus



v.l.n.r.: Thomas Geisel, Swetlana Maier, Gabriele Beuter, Lidia Burgardt, Daniela Fersch, Franziska Stauß. Foto: Dominik Koch

Hohenzollern-Gymnasium Sigmaringen

„Pétain in meinem Bett!?" – Der „Bus des mémoires" – „Bus der Erinnerungen" fuhr durch Sigmaringen
Die Erasmus-Projektgruppe des HZG hatte sich unter Leitung von Fabrice Dubusset vom Theater Procédé Zèbre aus Vichy in Sigmaringen auf Spurensuche nach Erinnerungen zu Flucht, Vertreibung und Migration begeben. Es entstand ein Theaterstück „on Tour": Mit dem Bus fuhren die Zuschauer zu Orten der Erinnerung, die im szenischen Spiel lebendig wurden. Das erste Ziel war die Theodor-Heuß-Realschule (ehem. Staatl. Gymnasium). Erinnert wurde an die jüdische Schülerin Lisa Frank, die 1935 die Schule verlassen musste und in die USA emigrierte. Nächste Station war das Schloss Krauchenwies, wo 1941 Sophie Scholl aus Ulm ihren Arbeitsdienst leistete. Für den „Bus des mémoires" hatte die Waldbühne Sigmaringendorf Szenen aus ihrem Stück zur „Weißen Rose" zur Verfügung gestellt. Danach ging es zum „Schießkino", einem ehem. Trainingsraum für Flugabwehrschützen in der Kaserne. Dort wurde aus dem „Kriegstagebuch des Vaters" von Lilo Braun über dessen Kriegsgefangenschaft in Frankreich gelesen. An der Donaubühne wurden die Theaterbesucher Gäste der Geburtstagsfeier von Fürst Friedrich im Jahr 1944, die durch die Mitteilung unterbrochen wurde, dass das Schloss für die Vichy-Regierung beschlagnahmt ist. Zwischen den Stationen teilten Mechthild Grau, Susanne Spasov und Petra Wenninger ihre Erinnerungen an das „Gelbe Haus" in Laiz, die erste Unterkunft für Asylsuchende in der Region. Pierre Caudrelier, ehemaliger französischer Soldat aus Stetten a.k.M., erzählte von seinen Erfahrungen im fremden Deutschland. Und Astrid Münzer und ihre Tochter Ulrike erinnerten sich an ihren (Groß)Vater Leon Gryczynski, der als polnischer Zwangsarbeiter während des 2. Weltkrieges nach Deutschland kam und in Sigmaringendorf eine Familie gründete. Den Abschluss bildete eine eindrückliche Reflexion über Rassismus im „Alten Schlachthof". Der Projektgruppe des HZG unter Leitung von Annemarie Kastelsky und Stefanie Bisinger ist zusammen mit den Profis von Procédé

Zèbre ein sehr beeindruckendes Werk gelungen. „Unter die Haut gehend" wurden Erinnerungen an besonderen Orten zum Leben erweckt. Trotz der Schwere des Themas atmete der Nachmittag Leichtigkeit und Freundlichkeit. Eine Busfahrt, die sich wirklich gelohnt hat!



Die Projektgruppe von HZG und Procédé Zèbry (v.l.) Nele Zimmermann, Xenia Müller, Sophia Leer, Ruslan Shanovskyi, Christophe Nurit, Aylin Fölker, David Richter, Selissa Vidmar, Presiyana Zlateva, Marie Chassot, Annemarie Kastelsky, Stefanie Bisinger, Fabrice Dubusset, Nina Glaab.

Kinder- und Familienzentrum St. Fidelis

Wir suchen dich! PiA und FSJ
Hast DU Lust auf **FREIWILLIGEN DIENST/FSJ** ab 01.09. 2024
Wir bieten zwei Plätze an
Vollzeit im Kindergarten

- Kindergartenkinder im Alltag: spielen, begleiten, unterstützen
- Im Team mitarbeiten
- Strukturen des Kindergartens kennenlernen
- 5 Seminarwochen Freiwilligendienste beim Caritasverband Erzdiözese Freiburg in Singen

oder
Geteilte Stelle Kindergarten und Pastoral

- Mitarbeit in der Kinder- und Jugendarbeit der Kirchengemeinde Sigmaringen
- Mitarbeit im Kindergarten
- 5 Seminarwochen Freiwilligendienste beim Diözesan-Caritasverbandes für die Erzdiözese Freiburg in Singen

PIA-Praktikant/in(m/w/d) ab dem 01.09.2024

Dann bewirb Dich in unserem 5-gruppigen Kinder- und Familienzentrum St. Fidelis in 72488 Sigmaringen, Bittelschießer Str. 19b

Für Auskünfte steht Ihnen unsere Einrichtungsleitung Fr. Böhler oder Fr. Raible-Stephan unter der Tel.-Nr. 07571/13909 oder per Mail an kiga.fidelis@kath-sigmaringen gerne zur Verfügung.

Kindergarten in der Au

Die Polizei zu Besuch im Kindergarten „In der Au"
Polizeihauptmeister Ruckh und seine Handpuppe „Anton" besuchten den Kindergarten „In der Au". Aufmerksam hörten die künftigen Schulanfänger zu, welche Aufgaben die Polizei hat, welche Nummer im Notfall gewählt wird und wie man sich Hilfe holt. Sie übten praxisnah, wie man richtig eine Straße überquert. Besonders spannend war natürlich das Polizeiauto für die Kinder. „Anton" und Polizeihauptmeister Ruckh zeigten und erklärten alles, was in einem solchen Fahrzeug drin ist. Schließlich durfte jeder mal probesitzen und das Blaulicht einschalten. Vielen Dank an die Polizei Sigmaringen, an Polizeihauptmeister Ruckh und natürlich an „Anton" für einen spannenden und erlebnisreichen Vormittag.



Foto: Kindergarten

STADTBIBLIOTHEK SIGMARINGEN

NEU: Update bei der Android-App für die Stadtbibliothek

Gezielt für die mobile Nutzung des Online-Katalogs können Sie die kostenlose App für alle Android- und iOS-Geräte runterladen. Diese bietet Ihnen die gewohnten Selbstbedienungsfunktionen Ihres Online-Kontos und alle Recherchefunktionen des Bibliothekskatalogs. Zusätzlich können Sie sich über die App auch an ablaufende Medien erinnern lassen, die Neuheiten-Listen aufrufen und es werden Ihnen aktuelle Informationen zu Schließzeiten oder ähnlichem angezeigt.
Ganz neu liegt aktuell die komplett überarbeitete Android-Version der App vor. Alle Kundinnen und Kunden, die die App bereits installiert haben, können zum Update einfach dem Aktualisierungshinweis folgen. Wer die App neu installieren möchte kann im jeweiligen App-Store den Suchbegriff „Stadtbibliothek Sigmaringen" eingeben und die App wird in der jeweils aktuellsten Version zum Download angezeigt. Nach der Installation der App können Sie dann ein oder auch mehrere Bibliothekskonten nach Eingabe von Ausweisnummer und Passwort hinterlegen.
Aufgrund veränderter Vorgaben im Google PlayStore erkennen Sie die App auf Ihrem Gerät zukünftig nicht mehr am App-Symbol mit dem Logo der Stadtbibliothek, sondern unter der Bezeichnung „mobilOPAC App". iOS-Nutzer kennen das schon, weil hier auch keine individualisierbare Kennzeichnung der App möglich ist. Sobald die App geöffnet wird finden Sie das Logo der Stadtbibliothek und die gewohnte Ansicht wieder.
Bitte beachten Sie, dass aufgrund des Änderungsumfangs der neuen Version der bisherige Merkzettel nicht in die neue Version übernommen werden kann. Notieren Sie sich daher bitte Ihre gemerkten Titel oder machen sich einen Screenshot, um die Titel nach dem Update wieder neu anlegen zu können. Entliehene und vorgemerkte Titel sind davon nicht betroffen. Auch die Erinnerungsfunktion an die Medienrückgabe muss einmal neu eingerichtet und für die App in den Geräteinstellungen freigegeben werden.
Bei Fragen wenden Sie sich bitte an die Mitarbeiterinnen der Stadtbibliothek.

Öffnungszeiten während der Ostertage

An den Osterfeiertagen ist die Stadtbibliothek von **Karfreitag, 29. März 2024, bis Ostermontag, 01. April 2024,** durchgehend **geschlossen**. Der Rückgabekasten kann von Freitag, 29.03. bis Dienstagmorgen, 02.04. ebenfalls nicht genutzt werden.
Während der restlichen Osterferien sind wir gerne zu den regulären Öffnungszeiten für Sie da.

Bücherbärchen-Vorlesegeschichte mit einem Bücherwurm-Hasen

Am Donnerstag, 28. März 2024, wird um 16.00 Uhr die nächste Bücherbärchen-Geschichte in der Stadtbibliothek vorgelesen. Zu hören gibt es dieses Mal das Bilderbuch „Der Waldbuchclub": Die Geschichte erzählt vom kleinen Hasen Hoppel.

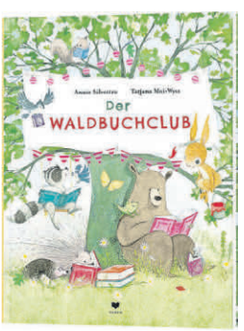

Buchcover „Der Waldbuchclub" (© Bohem Press)

Der sitzt an warmen Tagen am liebsten vor der Bücherei und lauscht heimlich der Märchenstunde. Aber wenn es kälter ist, wird die Märchenstunde zurück in die Bücherei verlegt. Hoppelt vermisst die Geschichten und bald heckt er einen Plan aus, um nicht auf Bücher verzichten zu müssen... Eine Bilderbuch-Geschichte über die Freude am Lesen für Kinder ab 4 Jahren.
Die Veranstaltung findet im Untergeschoss der Stadtbibliothek statt. Dauer ca. 30 Minuten, Eintritt frei. Eine vorherige Anmeldung in der Stadtbibliothek unter der Tel.-Nr. 07571-106260 oder per E-Mail an bibliothek@sigmaringen.de ist erforderlich.

STÄDTISCHE MUSIKSCHULE SIGMARINGEN

Volles Haus bei der „Mini-Live-Show"
Knapp 400 Zuhörer fanden am Samstag, den 09.03.2024 den Weg in die Stadthalle. Schülerinnen und Schüler aller Altersstufen konnten bei der „Mini-Live-Show" zeigen, was in ihnen steckt. Eröffnet wurde das Konzert von über 40 Kindern der Musikalischen Früherziehung unter der Leitung von Leonore Kübler, die mit dem *Marzipan-Tanz* aus dem Ballett *Der Nussknacker* für einen schwungvollen Auftakt sorgten. Als die Kinder nach ihrem Auftritt in der ersten Reihe Platz genommen hatten, ging es im Programm weiter und die Kinder konnten sich von

den Besten Plätzen aus das Konzert genießen. Schulleiter Gebhart führte durch das Programm und stellte die einzelnen Instrumente vor. Neben Zupf- und Streichinstrumenten waren auch Klavier Schlagzeug und die ganze Bandbreite der Blasinstrumente zu hören. Besonders beeindruckte das Fagott, das in diesem Jahr das erste Mal bei der „Mini-Live-Show" vertreten war. Den Schluss des Konzerts bestritten die Schlagzeuger, die dem Publikum noch einmal mit einer Snare Drum Einlage ordentlich einheizten.
Bereits während des Schlussapplauses verteilten sich die Lehrkräfte in der ganzen Stadthalle, damit die Kinder beim anschließenden Instrumentenmarktplatz die gehörten Instrumente ausprobieren konnten. Besonders schön war zu sehen mit welchem Elan und welcher Freude die Kinder dieses Angebot angenommen haben.
Wenn Sie die Mini-Live-Show verpasst haben, sich trotzem für das Erlernen eines Instrumentes interessieren, dann melden Sie sich gerne bei uns im Musikschulbüro (*musikschule@sigmaringen.de* oder unter 07571-106271) und nutzen Sie unser Hospitationsangebot.

Landeswettbewerb „Jugend musiziert"
Am vergangenen Wochenende fand der diesjährige Landeswettbewerb in Offenburg und Meckenbeuren statt, bei dem sich Schülerinnen und Schüler des ganzen Bundeslandes den Fachjurys stellten.
Den Anfang machte Jakob Reimann, der mit seinem Saxophon in der Altersgruppe VI antrat und sich mit 21 Punkten einen 2. Preis erspielte. Weiter ging es mit Sophia Schütz an der Klarinette. Sie konnte sich in der Altersgruppe IV über 20 Punkte und einen 2. Preis freuen. Am darauffolgenden Tag war Elias Schäuble an der Reihe. Er trat mit seiner Klarinette in der Altersgruppe II an und erspielte 22 Punkte und erhielt ebenfalls einen 2. Preis. Am Freitag Nachmittag ging es mit den Blechbläsern weiter. Matti Hellwig stellte sich in der Altersgruppe III der Jury und überzeugte auf seiner Trompete mit 22 Punkten (2. Preis). In Meckenbeuren erspielte sich das Schlagzeugduo um Moritz Seßler und Felix Dreher ebenfalls einen 2. Preis mit 20 Punkten.
So endete der Landeswettbewerb für die Sigmaringer Schüler mit tollen Ergebnissen und der Vorfreude auf neue Literatur.



HOCHSCHULE ALBSTADT-SIGMARINGEN

Naturwissenschaften studieren: In den Osterferien zum Schnuppertag
Die Fakultät Life Sciences der Hochschule Albstadt-Sigmaringen lädt alle Studieninteressierten zu einem Schnuppertag in den Osterferien ein. Am Freitag, 5. April, gibt es von Professorinnen und Professoren, Mitarbeitenden und Studierenden viele wertvolle Informationen aus erster Hand, Einblicke in die Labore, eine Campusführung und vieles mehr. In entspannter Atmosphäre werden außerdem Snacks und Getränke ausgegeben.
Die Teilnahme ist vormittags ab 9 Uhr oder nachmittags ab 13.00 Uhr möglich. Auf dem Programm stehen Informationen zu den Bachelorstudiengängen Angewandte Biologie – Food and Pharma, Bioanalytik, Lebensmittel/Ernährung/Hygiene, Pharmatechnik, Smart Building Engineering and Management sowie zu den Masterstudiengängen Biomedical Sciences, Life Science Innovation und Life Science Engineering. Wer noch nicht genau weiß, in welche Richtung es gehen soll oder einfach schon frühzeitig Hochschulluft schnuppern möchte, kann sich außerdem über das Orientierungs- und Schülerstudium informieren.
Doch der Tag richtet sich explizit nicht nur an Schülerinnen und Schüler: Dank flexibler Studienmodelle ist ein Studium an der Hochschule auch für Berufstätige möglich. Und wer eine einschlägige Ausbildung hat, kann sein Studium durch Anrechnungsmodelle gegebenenfalls sogar deutlich verkürzen. Auch Eltern sind beim Schnuppertag willkommen.
Um eine formlose Anmeldung per E-Mail wird gebeten: bantle@hs-albsig.de
Weitere Informationen: www.hs-albsig.de/schnuppertag-ls



Beim Schnuppertag an der Fakultät Life Sciences bekommen alle Interessierten am 5. April einen Einblick ins naturwissenschaftliche Studium an der Hochschule Albstadt-Sigmaringen.

KULTUR IN SIGMARINGEN

Ateliers im Alten Schlachthof e.V.

Psychotheatrie – Puppentheater für Erwachsene - Samstag, 23.03.2024 20:00 Uhr
In die „Psychotheatrie" wurden Theaterfiguren stationär aufgenommen, die aufgrund eines tiefgreifenden Schicksalsschlags dramatische Veränderungen ihrer Psyche bis hin zur Berufsunfähigkeit erlitten haben. Um dem Publikum einen Einblick in die Psychotheatrie zu gewähren, lädt Figurenspielerin Anna-Lena Kübel ein – vom Morgengrauen bis zum Lebensabend – ein metamorphoses Figurenspiel voller Humor und Tiefgang mitzuerleben.
„Kübel wie Eimer" ist ein mobiles Puppentheater der freischaffenden Figurenspielerin Anna-Lena Kübel. ihre Produktion „Psychotheatrie" wurde 2023 für den Landesamateurtheaterpreis Baden-Württemberg „LAMATHEA" nominiert und belegte den zweiten Platz in der Kategorie „Puppen- und Figurentheater".
www.kuebel-wie-eimer.com
Eintritt: 15 Euro / ermäßigt 12 Euro
Karten-Reservierung: www.schlachthof-sigmaringen.de



Kultur in der ev. Kirchengemeinde

Karlstraße 24, Tel. 07571 683010,
www.evang-sig.de
Gemeindebuero.Sigmaringen@elkw.de

Vorschau:
Sonntag, 7. April 2024 um 17.00 Uhr
Das Ensemble „The Present State" ist zu Gast in Sigmaringen.
Ort: Kreuzkirche, Binger Str. 9

Der Eintritt ist frei, um Spenden wird gebeten.
Unter dem Motto „A Tre" geben die 4 Musiker:innen Rita Nakad (Barockvioline), Muriel Sender (Blockflöte), Kentaro Nakata (Viola da Gamba) und Barbara Adamczyk (Cembalo) am 7. April um 17 Uhr ein nachösterliches Konzert in der Kreuzkirche. Es erwarten Sie unter anderem Werke von T. Merula, A. Corelli, J.B. Boismortier und G. Ph. Telemann.
„A Tre" steht dabei für Trios und Triosonaten. Diese gehören zu den wichtigsten Gattungen in der Barockzeit. Dem Ensemble „The Present State" ist es beim Konzert ein Anliegen, etwas von der Vielfalt der musikalischen Ideen der damaligen Zeit sichtbar werden zu lassen und in die heutige Zeit zu übersetzen.
Konzertbeginn ist um 17 Uhr. Der Eintritt ist frei, um Spenden wird gebeten. Ort: Kreuzkirche



Foto: M.S. privat

Freitag, 22. März 2024
19:00 Uhr Theaterperformance „kinderkram" mit dem Duo marks&tschleker
Eine szenische Auseinandersetzung über die Frage „Kind – ja oder nein?"
Kreuzkirche Binger Str. 9, Eintritt frei, um Spenden (Richtwert 10.-€) wird gebeten.
Das Duo marks&tschleker tritt nicht nur im Theater, sondern auch im Alltag gemeinsam auf. Seit nunmehr 20 Jahren sind Silvie Marks und Johannes Schleker ein Paar und dabei bislang bewusst kinderlos geblieben. Doch jetzt, am Beginn ihrer 40er, wo die Zeit für die Familiengründung endgültig abläuft, stellen sich marks&tschleker der Frage nach einem Leben mit oder ohne Kind ein letztes entscheidendes Mal auf der Bühne, vor Publikum.



Mit seiner, in der evangelischen Kirchengemeinde mit entwickelten Performance „kinderkram" reist das Duo durch die wundersame Welt der Familien- und Geschlechterrollenbilder. marks&tschleker untersuchen die Wechselwirkung von gesellschaftlichen Konventionen mit den eigenen Wünschen, Ängsten und Erwartungen. In szenischen Befragungen loten sie ihre jeweils eigene Haltung zur Kinderfrage aus, arbeiten sich an ihren eigenen Mutter- und Vaterbildern ab und daran, wie sie sich selbst zu ihnen verhalten möchten. „kinderkram" ist dokumentarisches Theater aus dem realen Leben – mal Paardialog, mal Gesellschaftsanalyse, mal poetisch, mal provokativ, mal humorvoll und absurd. Ein diskursives Kinderspiel zwischen szenischer Lesung und Kreuzverhör.
Im Anschluss an das Stück laden wir alle, die Lust haben, zum Gespräch ein.

Gesellschaft für Kunst und Kultur e.V.

Infos: www.kuku-sigmaringen.de
Karlstraße. 26 / 72488 Sigmaringen
Tel.: 07571 - 13081
Bürozeiten: Di + Do 9.00 - 12.00 Uhr
E-Mail: kunst-und-kultur@t-online.de



Samstag, 13. April 2024
14.00 Uhr Stadthalle Sigmaringen
Ein Gemeinschaftsprojekt von Stadtkapelle Sigmaringen, Sigmaringer Schulen, Musikschule Sigmaringen und der Gesellschaft für Kunst und Kultur.
Im Mittelpunkt stehen die Musikstücke:
Karneval der Tiere von Camille Saint-Saens und Bilder einer Ausstellung von Modest Mussorgski
Musikalische Leitung – Susanne Seßler
Zu der Musik haben Schülerinnen und Schüler der ortsansässigen Schulen Kunstwerke erstellt, welche die Themen der Musik widerspiegeln.
Die Ausstellungseröffnung findet anschließend in der Alten Schule um 15.30 Uhr statt.
Gleichzeitig, ab 15.30 Uhr können in der Musikschule in einem **Instrumenten-Karussell** Musikinstrumente von allen Interessierten ausprobiert werden.
Freier Eintritt bei allen Veranstaltungen.

Kunstmuseum Laiz

01.04.2024, 14.00 bis 17.00 Uhr
Kunstmuseum Henselmann Laiz, Ablacherstr. 2
72488 Sigmaringen
Um 14.30 bietet M.Schnitzer eine Führung durch das ehemalige Siechen- und Leprosenhaus an. Eine Sammlung von Werken des Künstlerehepaares Josef und Marianne Henselmann befinden sich in dem schön renovierten Hause.
Veranstalter: Kunstmuseum Henselmann

NACHHALTIGKEIT UND KLIMASCHUTZ

Altpapierannahme



Jeden Mittwoch von 17.00 bis 18.30 Uhr nimmt die Kolpingsfamilie in Hedingen (neben der Gärtnerei Bach) Altpapier an. Die Erlöse fließen einem karitativen Zweck (hauptsächlich Leprakranken) zu.

Foto: Privat

WEITERBILDUNG FÜR ALLE

Bildungszentrum Gorheim

Jetzt anmelden für die neuen Kurse im Bildungszentrum Gorheim!

Freies Tonatelier am Samstag, 23.3.2024, 15-18 Uhr
Egal ob Sie noch keine Erfahrung mit Ton haben oder bereits Profi sind: Nehmen Sie sich einfach ein paar Stunden Zeit und entspannen Sie sich beim Arbeiten mit Ton. Genießen Sie diese Zeit als Gegenpol zur digitalen, virtuellen Welt. Erfahren Sie in der Handarbeit eigene Fertigkeiten, die uns abhandengekommen sind. Unter fachkundiger Anleitung setzen Sie eigene Ideen um oder erhalten Anregungen.

Kurse für Eltern
„Gemeinsam gut starten" mit Kindern von 0-3 Jahren ab Montag, den 25.3.2024, 9:15 bis 10:45 Uhr.
„Alltagshelden" für Eltern von Kindern zwischen 10 und 14, ab Montag, den 15.4., 9 -11:15.
Yoga für Schwangere ab Dienstag, dem 9.4. in Stetten am kalten Markt (Anmeldung über 0151 283649)

Bleiben Sie in Bewegung: **Yoga, Orientalischer Tanz, Faszien in Bewegung, Rückengymnastik, Trampolinspringen, Qigong Yangsheng oder Pilates, Bodyforming oder Power-Fit-Mix?** Egal, suchen Sie sich etwas aus unserem Programm aus – zu unterschiedlichen Zeiten, an verschiedenen Wochentagen... Sie werden garantiert fündig. Aber warten Sie nicht zu lang, einige Kurse sind schon fast ausgebucht!

Sprachen öffnen Dir die Welt: von Englisch über Französisch und Spanisch bis hin zu Italienisch und Chinesisch! So lernt man nette Leute kennen, erfährt neues über andere Kulturen und die Welt. Reden Sie mit!

Aromatherapie für Körper und Seele am 9.4. oder 16.4. 2024, 19-21 Uhr: Mit ganz konkreten Tipps wollen wir helfen, besser durchzuhalten, innerlich den Halt nicht zu verlieren und vor allem gesund zu bleiben. Wer sich körperlich und emotional wappnen will, findet in ätherischen Ölen wirksame Unterstützung – vor allem dann, wenn emotionale Überforderung oder Unsicherheit wie

eine Welle über uns zusammenzuschlagen drohen. An diesem Abend geht es um konkrete Vermittlung passender Öle und deren Anwendung. Bitte ein kleines Glas mit Schraubdeckel und einen Zettel für Notizen mitbringen!

Fidelisakademie am Sonntag, 21.4.2024 von 17–20 Uhr: Wie stark darf Glaube sein? Prof. Stefan Walser im Fidelishaus.

Nach den Osterferien starten wir neu. Sichern Sie sich jetzt einen Platz über www.bildungszentrum-gorheim.de . Tel. 07571-1843020

VERANSTALTUNGEN AKTUELL

Save the Date 2024

02. April	Ostermarkt
08. April	Planungstreffen für den Kleinkunstabend 2025
24. April	Fidelisfest
03. - 05. Mai	Frühlingsfest des HGV & Verkaufsoffener Sonntag
14.06. - 04.07.	Stadtradeln
29. - 30. Juni	Stadtfest
16. - 18. Aug.	Französisches Fest
31. August	HGV-Flohmarkt in der Innenstadt
06. - 08. Sept.	Mittelaltermarkt
13. Oktober	Fest der Kulturen & Verkaufsoffener Sonntag

... und vieles mehr!

Den Veranstaltungskalender der Stadt Sigmaringen finden Sie auch online unter *www.sigmaringen.de > Stadt & Kultur > Kultur > Veranstaltungskalender*

20.03.; 26.03.; 27.03.2024 09:30 - 12:00 Uhr
Ateliers im Alten Schlachthof, Georg-Zimmerer-Straße 7, 72488 Sigmaringen
Tonatelier mit Peter Kapitza
Die Kursteilnehmer können unterschiedliche Gegenstände erstellen, vom Gebrauchsgegenstand über Figuren bis zu abstrakten Formen. Sie erlernen außerdem unterschiedliche Weisen der Oberflächenbearbeitung (Strukturen, Bemalung, Glasur).
Preis: Die Kursgebühr beträgt 70,00 €. Tonverbrauch und Brände werden gesondert abgerechnet (pro Brand 15 €, pro kg Ton 1 €)
Veranstalter: Ateliers im Alten Schlachthof

20.03.2024 15:00 - 17:00 Uhr
Innovationscampus Sigmaringen / SUZ, Marie-Curie-Str. 20, 72488 Sigmaringen
LernSnacks für mutige Startup Frauen – Thema heute: Motivation
Lerne andere Gründerinnen kennen und entdecke, wie du Selbstzweifel überwinden kannst, um mit neuer Energie dein Startup weiterzuentwickeln.
Preis: 5,00 € für einen kleinen Snack
Veranstalter: Innovationscampus Sigmaringen

20.03.2024 19:30 - 22:00 Uhr
Ateliers im Alten Schlachthof, Georg-Zimmerer-Straße 7, 72488 Sigmaringen
Improtheater SpielTrieb Offene Probe
In unserem SpielTrieb-Workshop erhältst Du einen Einblick in die Techniken des Improvisationstheaters. Wir trainieren improvisatorische Fähigkeiten und Wahrnehmung auf der Bühne, Offenheit für Vorschläge der Spielpartner und Vertrauen in die eigenen Ideen und Impulse.
Preis: 10,00 €
Veranstalter: Ateliers im Alten Schlachthof

21.03.2024 09:00 - 16:30 Uhr
Innovationscampus Sigmaringen / SUZ, Marie-Curie-Str. 20, 72488 Sigmaringen
Moderne Führungstools – Bereit für die Zukunft von Führung? Erfahren Sie die Geheimnisse moderner Führungstools
In einer Welt, die sich rasant verändert und in der Vernetzung allesist, ist traditionelles Führungsdenken veraltet. Aber wie führt man gut und wirklich effektiv in dieser neuen Ära? Das und vieles mehr lernen Sie in diesem Tagesseminar.
Preis: 392,70 €
Veranstalter: Innovationscampus Sigmaringen

21.03.2024 16:00 - 00:00 Uhr
Evangelische Stadtkirche, Karlstraße 22, 72488 Sigmaringen
Begegnungen und Gespräche – Die Geschichte der Tulpen
Der Vortrag beleuchtet die interessante Geschichte der Tulpen, ausgehend vom 12. Jahrhundert über ihren Import nach Europa und die „Tulpomanie" des 17. Jahrhunderts bis heute.
Der Eintritt ist frei
Veranstalter: Evangelische Kirchengemeinde

21.03.2024 20:00 - 22:00 Uhr
Stadthalle Sigmaringen, Georg-Zimmerer-Straße 4, 72488 Sigmaringen
MURPHY´S CELTIC LEGACY – IRISH DANCE REBORN – TOUR 2024
Eine faszinierende Produktion mit epischem Original-Soundtrack und einem Team von hochkarätigen Tänzerinnen und Tänzern.
Preis: ab 39,00 €
Veranstalter: WMC Media GmbH, Freiburg

22.03.2024 15:00 - 16:00 Uhr
Josefsberg 1, 72488 Sigmaringen
Themenführung „Barockes Kleinod Josefskapelle"
Bei der Führung werden nicht nur die prächtigen Arbeiten der Künstler beleuchtet, sondern natürlich auch die Geschichte der Kapelle. Als Zugabe gibt es einen wunderschönen Blick auf das Schloss und die Stadt.
Preis: 5,00 €
Veranstalter: Tourist Info Sigmaringen

22.03.2024 19:00 - 18:00 Uhr
Evangelische Stadtkirche, Karlstraße 22, 72488 Sigmaringen
Erwachsenenbildung – Theaterperformance „kinderkram" mit dem Duo marks&tschleker
Eine szenische Auseinandersetzung über die Frage „Kind – ja oder nein?
Der Eintritt ist frei
Veranstalter: Evangelische Kirchengemeinde

23.03.2024 20:00 - 22:00 Uhr
Ateliers im Alten Schlachthof, Georg-Zimmerer-Straße 7, 72488 Sigmaringen
Psychotheatrie – Puppentheater für Erwachsene
Um dem Publikum einen Einblick in die schwerwiegenden Folgen der Pandemie im Bereich des Figurentheaters zu gewähren, lädt Anna-Lena Kübel ein, vom Morgengrauen - bis hin zum Lebensabend - ein metamorphoses Figurenspiel mitzuerleben.
Preis: 15,00 €; Ermäßigt: 12,00 €
Veranstalter: Ateliers im Alten Schlachthof

24.03.2024 ab 18:00 Uhr
Rathausplatz Sigmaringen, Fürst-Wilhelm-Straße 15, 72488 Sigmaringen
In Verbundenheit SINGEN für den FRIEDEN
Am Palmsonntag, 24.März 2024, findet um 18.00 Uhr auf dem Marktplatz in Sigmaringen ein gemeinsames Singen für den Frieden statt.
Der Eintritt ist frei
Veranstalter: Katholische Kirchengemeinde

27.03.2024 16:00 . 17:30 Uhr
Hohenzollernschloss Sigmaringen, 72488 Sigmaringen
Fledermaus Agathe in Not
Hof-Fledermaus Ludovika lädt ihre Freundin Agathe in das Hohenzollernschloss nach Sigmaringen ein. Eine interaktive Führung für Kinder ab 4 bis 7 Jahren in Begleitung eines Erwachsenen.
Preis: 9,50 €
Veranstalter: Hohenzollernschloss Sigmaringen

28.03.2024 16:00 - 16:35 Uhr
Stadtbibliothek, Schulhof 4, 72488 Sigmaringen
Bücherbärchen-Vorlesegeschichte „Der Waldbuchclub"
Vorleseveranstaltung mit einer Bilderbuchgeschichte für Kinder von 4-6 Jahren.
Der Eintritt ist frei
Veranstalter: Stadtbibliothek

30.03.2024 19:30 - 21:00 Uhr
Stadthalle Sigmaringen, Georg-Zimmerer-Straße 4, 72488 Sigmaringen
YUNDI plays MOZART – Sonatas Project 1
YUNDI ist einer der berühmtesten Pianisten Chinas. In seinem Heimatland und in Asien ist er ein Star am Klavier und genießt auch im Westen große Anerkennung.
Preis: ab 57,75 €
Veranstalter: Guang Hua Media GmbH

04.04. – 06.04.2024
Sportgelände Unterschmeien, 72488 Unterschmeien
Osterferien-Spass – der Mitmach-Zirkus Baldini kommt nach Unterschmeien
Ein besonderes Ferienspaß-Projekt für Kinder zwischen 5 und 15 Jahren.
Preis: ab 40,00 €
Veranstalter: SV Unter/Oberschmeien 1960 e.V.

01.04.2024 14:00 - 17:00 Uhr
Kunstmuseum Henselmann, Ablacherstraße 2, 72488 Laiz
Kunstmuseum Henselmann
Mechthilde Schnitzer bietet eine Führung um 14.30 Uhr durch das ehemalige Siechen- und Leprosenhaus an.
Der Eintritt ist frei
Veranstalter: Kunstmuseum Henselmann

01.04.2024 18:00 – 19:30 Uhr
Hohenzollernschloss Sigmaringen, 72488 Sigmaringen
Kasimir hat Heuschnupfen
Gespensterführung für Kinder von 6 bis 9 Jahren.
Preis: 9,50 €
Veranstalter: Hohenzollernschloss Sigmaringen

02.04.2024 08:00 - 18:00 Uhr
Sigmaringen Innenstadt, 72488 Sigmaringen
Ostermarkt
Am Dienstag, 02.04.2024, findet in der Sigmaringer Innenstadt von 08:00 – 18:00 Uhr der traditionelle Ostermarkt statt. Auch in diesem Jahr locken wieder viele Marktstände mit reichhaltigem Angebot die Besucher an.
Der Eintritt ist frei
Veranstalter: Stadtverwaltung Sigmaringen

VEREINSNACHRICHTEN

Caritasverband Sigmaringen

Café Globus
Deutsch sprechen, Deutsch lernen, Spielen für Geflüchtete, Migranten und Einheimische - für Menschen aus aller Welt, Fidelishaus, Fidelisstr. 1, Saal: immer montags 18 - 20 Uhr.

Deutscher Alpenverein Sektion Sigmaringen

Jahreshauptversammlung DAV Sektion Sigmaringen
Die Jahreshauptversammlung der Sektion Sigmaringen des Deutschen Alpenvereins findet am Freitag, den 22.März, um 19:30 Uhr, im Gasthof Donau-Hirsch in Sigmaringendorf statt. Hierzu sind alle Mitglieder und Freunde des Vereins herzlich eingeladen. Auf der Tagesordnung steht neben den Berichten der Vorstandschaft, die Genehmigung des Haushaltsvoranschlages für das Jahr 2024 und die Neuwahlen der Vorstandschaft.

Sektion Sigmaringen des Deutschen Alpenvereins (DAV) e.V Tagesordnung der Mitgliederversammlung

1. Begrüßung durch den Ersten Vorsitzenden
2. Gedenken an die im Jahr 2023 verstorbenen Mitglieder
3. Bericht der Vorstandschaft über das 98. Vereinsjahr 2023
4. Bericht des Schatzmeisters
5. Bericht der Kassenprüfer
6. Entlastung des Vorstandes und der Kassenführung
7. Haushaltsvoranschlag 2024
8. Genehmigung des Haushaltsvoranschlages 2024
9. Neuwahlen Vorstand
10. Verabschiedung ausscheidende Vorstandsmitglieder
11. Satzungsänderung
12. Beitragsanpassung
13. Grußworte
14. Ehrung von Jubilaren
15. Verschiedenes, Wünsche, Anträge, 100-Jahrfeier
16. Schlusswort

Fairwandel SIG e.V.

Schweißen und Schmieden im Frühjahr 2024
Kultur und Begegnung FairWandel SIG e. V. bietet für Interessierte Kurse im Schweißen und Schmieden in der Metallwerkstatt des Alten Schlachthofs in Sigmaringen an. Die Kurse sind jeweils für Teilnehmer mit und ohne Vorkenntnisse geeignet.
Eine Einführung in eine der ältesten Handwerkskünste der Welt bietet der Schmiedekurs am Samstag, den 06. April. Von 9.30 Uhr bis ca. 15.00 Uhr werden die Teilnehmer an die Grundkenntnisse des Schmiedens herangeführt und biegen mit Schmiedehammer und Amboss Metall in die gewünschte Form. Kleine kunstvolle Schmiedestücke können selbst gefertigt werden. Die Kursgebühr beträgt 25.- EUR.
Am Samstag, den 04. Mai findet von 9.30 Uhr bis ca. 15.00 Uhr ein Schweißkurs statt. Die Teilnehmer werden hier an verschiedene Schweißtechniken herangeführt und können dabei aus selbst mitgebrachtem „Schrott" oder vorhandenem Material, kleine Kunstwerke für Haus oder Garten fertigen. Die Kursgebühr beträgt 65.- EUR. Für die Teilnehmer ist eine Anmeldung unter www.fairwandel-sig.de erforderlich. Hier erhalten Sie auch weitere Informationen über den Kursablauf.



Textil-Kreativ-Werkstatt
Lust auf ein Nähprojekt – aber du weißt nicht wie? Dann komm am Donnerstag, den 18.04. von 19.15 – ca. 21.15 zur Textil-Kreativ-Werkstatt. Hier helfen und beraten dich, neben den Werkstattleitern, Schüler*innen der Modefachschule Sigmaringen. Sie helfen dir bei allen Fragen rund um das Abändern, Reparieren, Upcyceln, Schneidern etc. Die eigene Nähmaschine, sofern vorhanden, sowie entsprechendes Material oder Zubehör sind mitzubringen. Es werden aber Maschinen, Stoffreste und weiteres nützliches Zubehör bereitgestellt. Die Textil-Kreativ-Werkstatt findet in einem monatlichen Rhythmus statt (nächster Termin ist der 16.05.24) und wird von Kultur und Begegnung FairWandel SIG e.V. veranstaltet. Eine Voranmeldung ist nicht erforderlich, Unkostenbeitrag 5.- EUR. Weitere Info unter: www.fairwandel-sig.de.

Frauenbegegnungszentrum Sigmaringen e.V.

Neuigkeit!
Du bist schwanger, hast Fragen und suchst den Austausch und Kontakt zu anderen Müttern? Dann bist du bei uns im NewBorn Café herzlich willkommen!
NewBorn Café – Offener Treff für Schwangere und Mütter mit Kindern bis zu 1 Jahr
Wann: jeden Mittwoch (außerhalb der Schulferien) von 9.30 bis 11 Uhr
Wo: FrauenBegegnungsZentrum e.V, Bahnhofstr.3, 72488 Sigmaringen
Anmeldung unter:
sabrina.scheffel02@gmail.com

„Frauenfrühstück" Offener Treff
Wir bieten Ihnen die Möglichkeit, Ihre sozialen Kontakte zu pflegen und neue Bekanntschaften zu machen. Unser Ziel ist, Menschen zusammenzubringen und ihnen einen Ort zu bieten, an dem sie sich wohlfühlen können. Anstatt alleine Zuhause einen Kaffee zu trinken, können die Sie Ihre Freundinnen oder Nachbarn mitbringen und gemeinsam die gemütliche Atmosphäre genießen. Die Treffen finden am ersten Samstag im Monat statt.

Qualifizierung für Kindertagespflegepersonen 2024/ 2025 –
Online Informationsveranstaltung
Du hast Interesse selbst in der Kindertagespflege tätig zu werden?
Du hast Lust individuell und familiennah Kinder zu betreuen?
Du möchtest mehr über die Qualifizierung für Kindertagespflegepersonen wissen?
Dann bist Du bei uns genau richtig!
Melde dich für mehr Informationen zu einem der Online Termine an, wir freuen uns auf Dich:
qualifizierungskurs_ktp@fbz-sigmaringen.de
Montag den 25. März,10- 11 Uhr
Samstag den 13. April, 14- 15 Uhr
Dienstag den 16. April, 18- 19 Uhr
Dienstag den 30. April 18- 19 Uhr

Freunde und Förderer des HGV – die Stadtinitiative Sigmaringen e.V.

Förderverein Freunde und Förderer des HGV spendet an Krebsberatungsstelle und Feuerwehr
Sigmaringen. Der Förderverein Freunde und Förderer des HGV - die Stadtinitiative e.V., hat aus den Erlösen des letztjährigen Flohmarktes zwei Spenden verlasst.
1.500,00 Euro wurden an die Psychosoziale Krebsberatungsstelle sowie
1.000,00 Euro an den Förderverein Feuerwehr Sigmaringen e.V. gespendet.



Der Förderverein Freunde und Förderer des HGV - die Stadtinitiative e.V. spendet insgesamt 2500 Euro für den guten Zweck. Foto: Privat

Der Scheck an die Krebsberatungsstelle wurde von den Vorständen, Erwin Riegger, Sigmar Rauser, Ralf Schilling und Beisitzer Elmar Belthle an

Frau Evi Clus und ihre „Mitstreiterinnen" von der Psychosozialen Krebsberatungsstelle übergeben. Anschließend gab Frau Clus den Spendenübergern einen kurzen, sehr umfangreichen und beeindruckenden Überblick über die Arbeit der Krebsberatungsstelle.
Den Scheck für den Förderverein Feuerwehr Sigmaringen e.V. , der vollumfänglich der Arbeit der Freiwilligen Feuerwehr Sigmaringen zugutekommt, nahm Elmar Belthle als dessen Vorsitzender in Empfang.
Die Beschenkten zeigten sich sehr erfreut und dankbar über die großzügige Spende des Vereins. Selbstverständlich konnten aus den letztjährigen Erlösen zusätzlich auch wieder die allgemeinen Belange des Hauptvereins, HGV - die Stadtinitiative Sigmaringen mitgefördert werden.

Ambulante Hospizgruppe Sigmaringen e.V.



Vortragender Dr. Günter Renz

Hospizgruppe lädt zu einem öffentlichen Vortrag ein
Am Dienstag, den 09. April 2024, um 19.00 Uhr, lädt die ambulante Hospizgruppe Sigmaringen e.V. zu einem öffentlichen Vortrag mit Aussprache in das evangelische Gemeindehaus, Karlstraße 24, in Sigmaringen ein.
Mit dem Thema „Suizide verhindern-Was können wir als Gesellschaft tun?" nimmt die Hospizgruppe die Diskussion um eine nationale Suizidstrategie auf, die im Auftrag des Bundestages vom Bundesgesundheitsministerium aktuell erarbeitet wird.
Nachdem im Sommer 2023 eine gesetzliche Regelung zum assistierten Suizid im Bundestag scheiterte, ist der Fokus der Politik auf die Suizidprävention gerichtet. Dazu braucht es Informationen über die verschiedenen Gründe für Suizide. Und natürlich stellt sich die Frage, welche Personengruppen oder Institutionen auf welche Weise hilfreich wirken können. Internationale und regionale Vergleiche zeigen jedenfalls, dass die Suizidprävention verbessert werden kann.
Die oft geäußerten Befürchtungen, dass durch Corona und Lockdowns die Suizidzahlen sprunghaft nach oben gehen könnten, sind so nicht eingetreten. Dennoch weist die Todesursachenstatistik des Statistischen Bundesamts für das Jahr 2022 einen Anstieg von ca. 10% gegenüber dem Vorjahr aus.
Der Vortragende, Dr. Günter Renz ist Theologe, Psychologischer Berater und Medizinethiker. Nach einer Zeit in der psychologischen Beratung und im Gemeindepfarrdienst war er als Studienleiter im Bereich Medizinethik tätig und zusätzlich stellvertretender Direktor an der Evangelischen Akademie Bad Boll.
Der Eintritt ist frei. Wir freuen uns über eine Spende für die Unterstützung der Hospizarbeit in Sigmaringen und im Umland.

Karateverein Sigmaringen e.V.

Jahreshauptversammlung Karateverein Sigmaringen e.V.
Liebe Mitglieder, Freunde und Gönner,
zur diesjährigen Jahreshauptversammlung lädt die Vorstandschaft des Karatevereins Sigmaringen e.V. herzlich ein.
Termin: 16. April 2024, 19.30 Uhr, Brauhaus Sigmaringen, Jugendversammlung 17.30 Uhr, Geschwister-Scholl-Halle.
Tagesordnung:
1. Begrüßung
2. Bericht des 1. Vorstandes
3. Tätigkeitsberichte der Trainer
4. Kassenbericht
5. Bericht der Kassenprüfer
6. Entlastung des Kassierers und der Vorstandschaft
7. Wahlen
8. Anträge und Ehrungen
9. Geselliger Ausklang

Wir freuen uns auf eine zahlreiche Teilnahme und ein gutes Miteinander.
Marco Christel, 1. Vorstand, und Marie-Therese Riester, 2. Vorstand

Kempo Karate Sigmaringen e.V:

Kempo Karate Sigmaringen e.V. wählt neuen stellvertretenden Vorsitzenden
Am Samstag, den 09.03.2024 fand in dem Restaurant „Weinstube Engel" in Sigmaringen die Jahreshauptversammlung des „Kempo Karate Sigmaringen e.V." statt.
Die 1. Vorsitzende Jasmin Glaßmann begrüßte die 19 Anwesenden und gab einen Rückblick über das vergangene Jahr. In Bild und Ton konnten die Höhepunkte von 2023 nochmals erlebt werden. Daraufhin folgten die Berichte der Trainer, der zuvor stattgefunden Jugendversammlung und des Schatzmeisters Robert Glaßmann, sowie des Kassenprüfers Rene Eschler. Nachdem der Schatzmeister und die gesamte Vorstandschaft einstimmig entlastet wurden, folgten die Wahlen. Hier gab es eine personelle Veränderung. Aufgrund seines beginnenden Studiums hat Niklas Güntner entschieden, nicht mehr zur Wahl für den stellvertretenden Vorsitzenden anzutreten. Er schlug Gabriel Eschler als seinen Nachfolger vor. Somit setzt sich die Vorstandschaft nun wie folgt zusammen: 1. Vorsitzende Jasmin Glaßmann, stellvertretender Vorsitzender Gabriel Eschler, Schatzmeister Robert Glaßmann und Jugendsprecher Martin Schaefer. Alle gewählten nahmen die Wahl, die bei jeder Position einstimmig erfolgte, an. Hierauf folgte die Satzungsänderung, die bereits im Vorfeld mit den Mitgliedern kommuniziert und auch auf der Homepage öffentlich einsehbar war. Diese wurde ebenfalls einstimmig beschlossen. Abschließend wurden kleine Geschenke an die Mitglieder mit den meisten Trainingsbesuchen überreicht. Niklas Güntner erhielt für sein Engagement ebenfalls ein Präsent. Zudem konnte den Mitgliedern die Aufnahme des Vereins in den WLSB („Württembergischen Landessportbund e.V.") mitgeteilt werden. Daraufhin gab Jasmin Glaßmann einen kurzen Ausblick auf das kommende Jahr, danke allen Anwesenden und schloss die Versammlung. Im Anschluss gab es einen geselligen Ausklang im Restaurant „Da Pepe" in Sigmaringen.

Kneipp-Verein Sigmaringen e.V.

Mitgliederversammlung mit Vorstands-Neuwahlen
Am 8. April um 18 Uhr beginnt im Nebenzimmer des Gasthauses „"Hasen" in Laiz die Jahresmitgliederversammlung des Sigmaringer Kneipp-Vereins. Aufgrund von alters- und gesundheitsbedingteb personellen Änderungen in der Vorstandschaft sind Neuwahlen erforderlich. Für die freiwerdenden Ämter im Vorstand konnte der Verein junge und aktive Beirats-Mitglieder gewinnen. Neben den üblichen Geschäfts- und Rechenschaftsberichten stehen auch Ehrungen auf dem Programm.

Kolpingsfamilie Sigmaringen



Kreuzweg
Die Kolpingsfamilie Sigmaringen bietet am Karfreitag, 29.3.2024 wieder einen Kreuzweg an. Treffpunkt für Mitglieder und Interessierte ist um 18.00 Uhr am Lehrerparkplatz HZG.

Lauftreff Sigmaringen e. V.

Mitgliederversammlung
Mit der Begrüßung der Mitglieder eröffnete der 1. Vorsitzende Peter Baumeister die Versammlung und gab einen Rückblick über die Aktivitäten des vergangen Jahres. Der Ausflug und die Herbstwanderung wurden sehr gut angenommen und auch am Stadtradeln haben sich viele Mitglieder beteiligt.
Mit zahlreichen Helfern hat der Verein den Donau-Staffel-Lauf unterstützt. Neben den bisherigen sportlichen Angeboten gibt es seit dem vergangenen Jahr für die Läufer zusätzlich einen Vormittagstermin, Treffpunkt jeweils donnerstags um 9.30 Uhr am Bootshaus. Ganz neu ist ein Angebot für E-Biker, sie treffen sich dienstags um 18.00 Uhr ebenfalls am Bootshaus.
Im Anschluss an seinen Jahresrückblick gab Peter Baumeister stellvertretend für Nordic-Walking-Leiter Karl-Jürgen Seez einen Überblick über die Aktivitäten dieser Gruppe. Einen Rückblick auf das vergangen Jahr gaben auch die Lauftreff-Leiterinnen Ingrid Riester und Marion Mittelbach-Schaal, E-Bike Gruppenleiter Bernhard Schäfer sowie Erich Hösch als kommissarischer Leiter des Gesundheitssports. Marion Mittelbach-Schaal gab bekannt, dass sie ab dem 5. April ein Lauftraining für Einsteiger mit Ernährungsberatung anbietet. Kassiererin Luitgard Kerezi erläuterte die Einnahmen und Ausgaben des vergangenen Geschäftsjahres. Die beiden Kassenprüferinnen Antonie Husmann und Marina Venn bescheinigten ihr eine korrekte Führung der Kasse. Die gesamte Vorstandschaft wurde ohne Gegenstimmen durch die Mitgliederversammlung entlastet.
Ein weiterer Tagesordnungspunkt war die Neufassung der Satzung, die im Wesentlichen sprachlich

überarbeitet, neu strukturiert und den aktuellen Gegebenheiten angepasst wurde. Sowohl die Satzungsänderungen als auch eine Geschäftsordnung für den Vorstand sowie eine Beitragsordnung wurden nach kurzer Beratung von den anwesenden Mitgliedern mit großer Mehrheit angenommen.
Bernhard Schäfer, stellvertretender Vorsitzender, übernahm die Ehrung der langjährigen Mitglieder. Geehrt wurden für 10jährige Mitgliedschaft Peter Baumeister, José Antonio Gonzales, Klaus Heister, Alicia Queck, Sandra Schneider und Karin Vogeser. Seit 20 Jahren im Verein sind Thomas Schmid und Ulrike Wegener-Bantle, bereits seit 30 Jahren Hans-Peter Schäfer, Elke Schmid-Malter und Hilda Stösser.

Nachbarschaftshilfe Helfende Hände

Vereins News
Einladung zur Jahreshauptversammlung 2024
des Nachbarschaftshilfevereins Helfende Hände Sigmaringen e.V.
Die Jahreshauptversammlung 2024 des Nachbarschaftshilfevereins Helfende Hände Sigmaringen findet am Freitag, den 19.04.2024 um 17:00 Uhr im Reservistenheim - Senderstraße 1 in 72488 Sigmaringen statt. Hiermit möchten wir alle Mitglieder, Helfer- und Helferinnen, Freunde und Gönner des Nachbarschaftshilfevereins Helfende Hände Sigmaringen e.V. einladen.
Tagesordnung
TOP 1: **Begrüßung und Verlesung der Tagesordnung**
TOP 2: **Rechenschaftsbericht des Vorstandes**
Bericht des Verwaltungsrates, der Einsatzleitung und des kaufmännischen Leiters
TOP 3: **Entlastung des Vorstandes**
TOP 4: **Wahl des Verwaltungsrates**
von 3 oder mehr Mitgliedern des Verwaltungsrates
TOP 5: **Veranstaltungen 2024 und Ausblick**
TOP 6: **Sonstiges**
Anträge müssen bis zum 05.04.2024 schriftlich in der Geschäftsstelle abgegeben werden.
Wir bitten Euch um zahlreiche Teilnahme und freuen uns auf Euer Kommen.
Anschließend kommt es zu einem gemütlichen Zusammensein.
Eure Vorstandschaft

Narrenzunft Vetter Guser Sigmaringen e. V.

Astralcombo beginnt ihre „Cosmic Girl Tour" in Laiz
Die Narrenzunft Vetter Guser startet mit einem Konzerthighlight in den Frühling und bringt am Donnerstag, den 04.04.2024 wieder einmal die Astralcombo auf die Bühne. Die acht Musiker aus der Region haben zusammen mit ihrer Sängerin Conny K., dem „Cosmic Girl", einiges an Soul, Funk und Rhythm and Blues im Gepäck. Nach 15 Jahren vereint sich die Combo in diesem Jahr mit ihrer ersten, unvergleichlichen Sängerin und verspricht, das Publikum mit den besten Songs die das Universum zu bieten hat, zu unterhalten. Wer die Band schon kennt, weiß warum die Astralcombo Pflicht ist, wer sie noch nicht gehört hat, sollte sie sich nicht entgehen lassen. Traditionell startet die Astralcombo ihre Tour in der Laizer Festhalle. Konzertbeginn ist um 20 Uhr, Einlass ist ab 19 Uhr. Karten sind an der Abendkasse erhältlich. Mit Getränken und einem kleinen Speiseangebot versorgt die Narrenzunft Vetter Guser als Veranstalter die Gäste.



In Sigmaringen und in der Region nicht wegzudenken - die Astralcombo kommt im April nach Laiz!

Schwäbischer Albverein Sigmaringen - Senioren

Senioren des Albvereins Laiz fahren zur Mainau
Die Senioren des Albverein Laiz fahren am 4 April zur Insel Mainau. Abfahrt um 12.00 Uhr an der Turn und Festhalle Laiz. Auskunft Hildegard Kanal Tel.52221

Sozialverband VdK Ortsverband Sigmaringen

Hauptversammlung 26. April 2024
Die Hauptversammlung des Ortsverbandes Sigmaringen findet am Freitag, den 26. April 2024 um 14.30 Uhr in der Cafeteria des Josefinenstifts, Josefinenstr. 2 in Sigmaringen statt.
Bitte den Termin vormerken. Wir freuen uns über eine rege Beteiligung.

Vorschau:
Der OV Sigmaringen plant am Mittwoch, den 3. September 2024 einen **Tagesausflug** nach Wangen i. Allgäu zur Landesgartenschau. Bitte den Termin schon mal vormerken ! Genaueres wird zu gegebener Zeit hier im Stadtspiegel bekanntgegeben.

Ehrenamt ist Ehrensache. Machen auch Sie mit!
Wäre es nicht eine tolle Aufgabe, Ihre Stärken für die Gemeinschaft einzubringen und damit etwas Gutes für sich selbst und andere zu tun? Melden Sie sich, wenn Sie gern mit Menschen zu tun haben und Teamarbeit mögen. Wir unterstützen und arbeiten Sie schrittweise ein. In vielen Bereichen haben Sie die Möglichkeit, sich zu qualifizieren und weiterzubilden.
Ansprechpartner: Karl-Anton Wiest Tel. 0172 9439792

Sozialrechtsschutz gGmbH
Der Sozialverband VdK (Sozialrechtsschutz gGmbH) vertritt seine Mitglieder in allen sozialrechtlichen Angelegenheiten gegenüber:

- Arbeitslosenversicherung
- Berufsgenossenschaften
- Rentenversicherung
- Pflegeversicherung
- Landratsamt (Versorgungsamt)
- Sozialamt
- Krankenversicherung

Die Öffnungszeiten der Sozialrechtsschutz gGmbH-Geschäftsstelle in der Josenfinenstr. 3 in Sigmaringen finden Sie auf der Notruftafel im Stadtspiegel
Nur nach telefonischer Vereinbarung ! Tel. 07571 7438980.

VdK Patienten- und Wohnberatung
VdK Patienten- und Wohnberatung Baden-Württemberg, Gaisburgstr. 27, 70182 Stuttgart (S-Mitte), Nähe U-Bahn-Haltestelle Olgaeck, Telefon (0711) 2 48 33 95, Fax (0711) 2484410, E-Mail: patienten-wohnberatung-bw@vdk.de und unter www.vdk.de/patienten-wohnberatung-bw im Internet.

SONSTIGE MITTEILUNGEN

NOTFALLSEELSORGE

LANDKREIS SIGMARINGEN

Sie wollen sich in der Notfallseelsorge engagieren?
Wir suchen Menschen, die bereit sind, **Erste Hilfe für die Seele** zu leisten.

Das Team der Notfallseelsorge Sigmaringen sucht professionelle Kräfte, die sich mit uns gemeinsam ehrenamtlich engagieren möchten.
Durch die Ausbildung und die Mitarbeit in der Psychosozialen Notfallversorgung (PSNV) können Sie Ihre eigenen Kompetenzen und Fähigkeiten erweitern:
- Begleitung von Menschen in akuten Krisensituationen
- Umgang mit Sterben und Tod
- Umgang mit akuten Belastungsstörungen

Wir bieten:
- Aus- und Fortbildungen regional und landesweit
- Einarbeitung und Anleitung im Rahmen von Praktika
- Regelmäßige Supervision
- Einbindung in ein engagiertes und motiviertes Team
- Absicherung durch Einbindung in die Feuerwehr

Sie bringen mit:
- Ausbildung oder Studium im sozialen, pädagogischen, pflegerischen oder seelsorgerlichen Bereich
- Mindestens 3 Jahre Berufserfahrung
- Stabile psychische und physische Lebenssituation
- Führerschein und eigenes Fahrzeug
- Engagement, Flexibilität und Teamfähigkeit
- Bereitschaft regelmäßig Dienst als NotfallseelsorgerIn für den Landkreis zu übernehmen
- Wohnort im Landkreis Sigmaringen

Sie haben Interesse?
Vereinbaren Sie ein unverbindliches Informationsgespräch mit einer der beiden Kontaktpersonen für neue Bewerber/innen:
Winfried Fritz:
winfried.fritz@nfs-sigmaringen.de
PRef. Johannes Schramm:
johannes.schramm@nfs-sigmaringen.de

Weitere Informationen über unseren Dienst finden Sie unter:
www.nfs-sigmaringen.de

Wechsel in der Geschäftsführung des SRH Klinikums Landkreis Sigmaringen

Die SRH Kliniken Landkreis Sigmaringen GmbH und MVZ Tochtergesellschaften planen zu Mitte April Änderungen in ihrer Geschäftsführung. Dr. Jan-Ove Faust, der seit 2020 das Haus leitet, wird zum 1. Mai 2024 altersbedingt in den Ruhestand gehen. Als sein Nachfolger wird Sven Schönfeld vorgeschlagen, der von der Schön Klinik zur SRH kommt.
„Sven Schönfeld ist eine erfahrene Führungskraft und hat sich bereits in verantwortungsvollen Führungspositionen bewährt", sagte Werner Stalla, Leiter des Gesundheitsbereichs der SRH. „Ich bin mir sicher, dass unser Haus von seiner umfangreichen Erfahrung als Klinikgeschäftsführer profitieren wird. Ich danke Jan-Ove Faust sehr für seinen unermüdlichen Einsatz für unser Haus."
Der in Berlin geborene 55-jährige Sven Schönfeld ist seit über 38 Jahren bestens mit dem Gesundheitssektor vertraut und blickt dabei auf über zehn Jahre Klinikgeschäftsführertätigkeit zurück. 2014 übernahm er zunächst die Klinikleitung und Klinikgeschäftsführertätigkeit der Schön Klinik in Roseneck am Chiemsee. Hinzu kam in den folgenden Jahren die Tätigkeit als Klinikgeschäftsführer für die Schön Kliniken Berchtesgadener Land und Vogtareuth.
Nach seinem Fachschulstudium zum examinierten Krankenpfleger sammelte Schönfeld mehrere Jahre Berufserfahrung als Stations- und Pflegedienstleiter. Nach zahlreichen Weiterbildungen studierte er von 2004 bis 2007 berufsbegleitend an der Fernhochschule Hamburg Pflegemanagement. Zusätzlich ließ er sich zum systemischen Coach ausbilden. Seit 2007 war er in zahlreichen Positionen mit Führungsverantwortung für die Schön Kliniken tätig, bevor er dann die Klinikgeschäftsführung für teilweise mehrere Kliniken übernahm.
„Die Sanierung und Modernisierung des SRH Klinikums Landkreis Sigmaringen fortzuführen, hat oberste Priorität", sagte Sven Schönfeld. „Sie ist sinnvoll und notwendig und wird sicherstellen, dass wir den uns anvertrauten Menschen in der Region auch in Zukunft eine qualitativ hochwertige stationäre medizinische Versorgung anbieten und unseren Mitarbeitenden ein verlässlicher Arbeitgeber sein können." Um einen reibungsfreien und nahtlosen Übergang sicherzustellen, wird eine Übergangsfrist zwischen den beiden Geschäftsführern stattfinden.

Peggy Hanisch übernimmt Geschäftsleitung des Medizinischen Versorgungszentrums
Mit der Verabschiedung von Dr. Faust wird auch das Medizinische Versorgungszentrum (MVZ) der SRH in Sigmaringen eine Veränderung in der Geschäftsführung erfahren: Peggy Hanisch soll mit Wirkung zum 1. Mai 2024 die Geschäftsführung übernehmen. Sie leitet bereits zahlreiche andere MVZ der SRH sehr erfolgreich. Damit werden die MVZ weiter gestärkt, unterliegen jedoch nach wie vor dem Klinikum.
Diese Wechsel in der Geschäftsführung sind vorbereitet und werden den Gesellschaften Ende März vorgeschlagen.



Von links: Dr. Jan-Ove Faust, Sven Schönfeld und Peggy Hanisch. Fotos: SRH

Verbandsversammlung Scher-Lauchert

Öffentliche Einladung
zur Sitzung der Verbandsversammlung
Scher-Lauchert
am 21.03.2024 um 17:00 Uhr
im Sitzungssaal des Rathauses Bitz

Hierzu lade ich Sie herzlich ein.
TAGESORDNUNG:
1. Kläranlage - Maßnahmen zur Optimierung Vergabe
2. RÜB Benzingen - Abrechnung der Baumaßnahme
3. Wahl des/der Verbandsvorsitzenden

4. Bekanntgaben
5. Anfragen

Die Unterlagen zur Sitzung haben wir für Sie unter https://bitz.ris-portal.de eingestellt.
Hubert Schiele
Verbandsvorsitzender

Entwicklungsprogramm Ländlicher Raum ELR Programmentscheidung 2024 – über 124.000 Euro Fördermittel fließen in die Stadt Sigmaringen

Am 01. März 2024 ist die Entscheidung über die Verteilung der Fördermittel im Entwicklungsprogramm Ländlicher Raum gefallen. Die Stadt Sigmaringen freut sich, dass alle eingereichten Projekte berücksichtigt wurden. Insgesamt über **124.000 Euro** Strukturfördermittel stellt das Land für diese Projekte zur Verfügung.
Mit dieser Förderung wird auch in diesem Jahr die Innenentwicklung unserer Stadt und der Ortsteile gestärkt. Es sollen brachliegende Bausubstanz genutzt, Baulücken geschlossen und vorhandene Wohnräume zukunftsfähig gemacht werden. Weiter wurden in diesem Jahr erneut Anträge im Förderschwerpunkt Arbeiten positiv beschieden. Das ELR-Programm ist ein **Erfolgsprogramm** für den ländlichen Raum.
Auch in diesem Jahr wird wieder eine Programmausschreibung erfolgen. Aus dem ELR-Programm fördert das Land Baden-Württemberg unternehmerische Investitionen mit bis zu 250.000 Euro. Privatpersonen haben die Möglichkeit, Zuschüsse für die Schaffung von Wohnraum zu beantragen. Die genauen Modalitäten werden voraussichtlich im Juni/Juli hier im Stadtspiegel bekannt gemacht. Sollten Sie z.B. eine umfassende Sanierung oder Modernisierung von Wohnraum planen, können Sie schon vorab mit uns Kontakt aufnehmen. Die Stadtverwaltung unterstützt selbstverständlich gerne bei der ELR-Antragstellung.
Ansprechpartner:
Erster Beigeordneter Manfred Storrer, Finanzverwaltung, Telefon 106-311, storrer@sigmaringen.de

Schadstoffmobil nimmt Problemstoffe aus den Haushalten entgegen

Das **Schadstoffmobil der Kreisabfallwirtschaft** ist von **Freitag, 15. März, bis Samstag, 20. April,** im gesamten Kreisgebiet unterwegs. Damit bekommen alle Bürgerinnen und Bürger die Möglichkeit, Problemstoffe aus ihren Haushalten umweltgerecht zu entsorgen.

Folgende Problemstoffe können abgegeben werden: Reste von Reinigungsmitteln, Unkrautbekämpfungs- und Pflanzenschutzmittel, Holzschutzmittel, Spraydosen mit Restinhalten, Imprägniermittel, Photochemikalien, Wachse, Schmierfette, Kleber, Säuren, Laugen, Salze, Quecksilber, lösungsmittelhaltige Farben und Lacke (nur in flüssigem Zustand), Beizmittel, Lösungsmittel, Leuchtstoffröhren, Energiesparlampen, Batterien aller Art (maximal drei Starterbatterien pro Haushalt) und andere schadstoffhaltige Stoffe, die nicht in den Restmülleimer oder ins Abwasser gehören.

Nicht angenommen werden hingegen lösungsmittelfreie Farbreste wie beispielsweise Dispersionsfarben oder Abtönfarben sowie sonstige ausgetrocknete Farb- und Lackreste. Diese sind im ausgetrockneten Zustand über den Restmüll zu entsorgen. Ebenfalls nicht angenommen werden Altöle, Kühlgeräte, Fernsehgeräte, PC-Monitore sowie Problemstoffe beziehungsweise gewerblicher Sondermüll. Für Altöle besteht eine Rücknahmepflicht der Vertreiber. Kühlgeräte, Fernseher und Computermonitore nehmen kostenlos die Entsorgungsanlage Ringgenbach, der Recyclinghof Bad Saulgau und die ehemalige Umladestation Gammertingen entgegen.

Starterbatterien werden zwar bei der Schadstoffsammlung angenommen, können aber auch bei jeder Verkaufsstelle für Starterbatterien abgegeben werden. Gemäß der Batterieverordnung sind Vertreiber, die schadstoffhaltige Starterbatterien an Endverbraucher abgeben, verpflichtet, diese auch unentgeltlich zurückzunehmen. Beim Kauf einer neuen Starterbatterie kann außerdem eine gebrauchte Batterie abgegeben werden.
Gerätebatterien können auch kostenlos bei jeder Verkaufsstelle sowie auf den Recyclinghöfen im Landkreis abgegeben werden. Lithiumhaltige

Batterien nehmen die Recyclinghöfe im Landkreis und die Entsorgungsanlage Meßkirch-Ringgenbach ebenfalls entgegen.

Fragen beantworten die Mitarbeiterinnen und Mitarbeiter der Abfallberatung gerne unter der Telefonnummer 07571/102-6677 oder per E-Mail an abfallberatung@lrasig.de. **Weitere Informationen** gibt es auch in der Abfall-App der Kreisabfallwirtschaft und auf der Homepage des Landkreises unter www.landkreis-sigmaringen.de.

Problemstoffsammlung im Frühjahr 2024 im Landkreis Sigmaringen

Freitag, 15.03.2024		
11.45 – 12.45 Uhr	Herbertingen	Bauhof
13.30 – 14.30 Uhr	Pfullendorf	Stadtgarten-vorplatz
15.15 – 16.00 Uhr	Sauldorf	Platz beim Gemeindehaus
16.30 – 17.15 Uhr	Meßkirch	Stadthallen-vorplatz

Samstag, 16.03.2024		
08.30 – 09.15 Uhr	Inzigkofen	Parkplatz Mehr-zweckhalle
09.45 – 11.15 Uhr	Sigmaringen	Festplatz neben der Stadthalle
11.45 – 12.30 Uhr	Sigmaringen-dorf	beim Bauhof
13.15 – 14.00 Uhr	Mengen	Bauhof Vorplatz

Freitag, 12.04.2024		
12.15 – 13.00 Uhr	Leibertingen	beim Recyc-linghof
13.30 – 14.00 Uhr	Beuron-Hausen im Tal	Parkplatz beim Rathaus
14.30 – 15.15 Uhr	Schwenningen	Rathausplatz
15.45 – 16.45 Uhr	Stetten am kalten Markt	Schlosshof

Samstag, 13.04.2024		
08.30 – 09.15 Uhr	Neufra	Platz beim Gewerbepark
09.30 – 10.30 Uhr	Gammertingen	Sportplatz an der Ölbergstraße
11.00 – 11.45 Uhr	Hettingen	Am Sportplatz
12.15 – 13.00 Uhr	Veringenstadt	Parkplatz, Friedhof Deutstetten
13.30 – 14.15 Uhr	Bingen	beim Rathaus

Freitag, 19.04.2024		
11.45 – 12.30 Uhr	Illmensee	Hinterer Parkplatz bei der Dreiseenhalle
13.15 – 14.15 Uhr	Ostrach	Parkplatz an der Buchbühlhalle
15.00 – 15.45 Uhr	Herdwangen-Schönach	Rathausplatz
16.30 – 17.15 Uhr	Wald	Platz vor dem Feuerwehr-gerätehaus

Samstag, 20.04.2023		
08.30 – 09.15 Uhr	Scheer	Parkplatz beim Friedhof
09.45 – 10.30 Uhr	Krauchenwies	Am Bahnhof
11.15 – 12.00 Uhr	Hohentengen	Bauhof, Mengener Straße 4
13.00 – 15.00 Uhr	Bad Saulgau	Städtischer Bauhof

Qualifizierung für Kindertagespflegepersonen 2024/ 2025 – Online Informationsveranstaltung

Du hast Interesse selbst in der Kindertagespflege tätig zu werden?
Du hast Lust individuell und familiennah Kinder zu betreuen?
Du möchtest mehr über die Qualifizierung für Kindertagespflegepersonen wissen?
Dann bist Du bei uns genau richtig!
Melde dich für mehr Informationen zu einem der Online Termine an, wir freuen uns auf Dich:
qualifizierung_ktp@fbz-sigmaringen.de
Montag den 25. März,10– 11 Uhr
Samstag den 13. April, 14– 15 Uhr
Dienstag den 16. April, 18– 19 Uhr
Dienstag den 30. April 18– 19 Uhr

Workshop vermittelt die genussvolle Zubereitung von regionalem Frühlingsgemüse

Das Landratsamt Sigmaringen bietet am Dienstag, 9. April, von 16.30 bis 19.30 Uhr einen Workshop zur Zubereitung von regionalem Frühlingsgemüse an. Noch ist die Auswahl an heimischem Gemüse begrenzt – nicht aber die Fülle an wertvollen Inhaltsstoffen und einer geschmacklichen Vielfalt. Diese können die Teilnehmenden beim Workshop durch abwechslungsreiche Zubereitungsmöglichkeiten entdecken.
Der Kurs findet statt in einer Schulküche in Gebäude D der Bertha-Benz-Schule, In der Talwiese 18 in Sigmaringen. Erneut angeboten wird der Workshop am Montag, 6. Mai, von 16.30 bis 19.30 Uhr. Für die Teilnahme ist eine Anmeldung über den Veranstaltungskalender des Landratsamts auf der Internetseite www.landkreis-sigmaringen.de/veranstaltungen erforderlich. Dort sind auch weitere Hinweise zum Workshop hinterlegt. Der Teilnehmerbeitrag in Höhe von 15 Euro wird direkt vor Ort bezahlt.

Grüngutbündelsammlungen im Landkreis Sigmaringen

In vielen Städten und Gemeinden des Landkreises Sigmaringen findet Ende März beziehungsweise Anfang April die Frühjahrsabfuhr von holzigem Grüngut statt. Die Bürgerinnen und Bürger werden gebeten, ihr Grüngut ab 6 Uhr an der Stelle bereitzuhalten, an der sonst das Restmüllgefäß zur Leerung steht. Die Termine für Sigmaringen im Überblick:

Sigmaringen
(Abfuhrbezirke 1, 8 und 9): Dienstag, 26. März
Sigmaringen
(Abfuhrbezirke 2, 3 und 7): Mittwoch, 27. März
Sigmaringen
(Abfuhrbezirke 4, 5 und 6): Donnerstag, 28. März
Bei der Grüngutbündelsammlung wird **Baum- und Heckenschnitt** mitgenommen. Das Grüngut muss mit **kompostierbaren Schnüren**, zum Beispiel aus Bast, gebündelt werden. Die einzelnen Bündel dürfen maximal 1,5 Meter lang und 0,5 Meter breit sein. Das Höchstgewicht pro Bündel beträgt 25 Kilogramm. Als haushaltsübliche Menge wird maximal ein Kubikmeter pro Haushalt angesetzt. Loses Material, Laub und sonstige Pflanzenreste werden bei der Grüngutbündelsammlung nicht mitgenommen. Dieses kann beim Recyclinghof abgegeben werden.
Plastiktüten, Plastikschnüre oder Draht dürfen bei der Bündelung nicht verwendet werden. Zudem muss das Grüngut frei von Störstoffen wie Kunststoffen, Metallen oder Steinen sein. Fragen beantworten die Mitarbeiterinnen und Mitarbeiter der Kreisabfallwirtschaft unter der Telefonnummer 07571/102-6666 und per E-Mail an buergerservice-kaw@lrasig.de.

Workshops rund ums Pedelec in Sigmaringen

Der Trend ist ungebrochen: Immer mehr Menschen nutzen ein Fahrrad mit Elektrounterstützung. Allein in deutschen Privathaushalten gibt es inzwischen rund 7,1 Millionen Elektrofahrräder. Deren Nutzung bringt im Vergleich zum herkömmlichen Fahrrad aber auch die eine oder andere neue Herausforderung mit sich. Mit zwei Workshops rund ums Pedelec möchte der Arbeitskreis Verkehrssicherheit des Landkreises Sigmaringen allen Interessierten dabei helfen, diese Herausforderungen zu meistern.
Die Workshops finden statt am Freitag, 22. März, und Freitag, 5. April, jeweils von 14 bis 18 Uhr am Landratsamt, Leopoldstraße 4 in Sigmaringen. Als Partner mit dabei sind das Referat Prävention des Polizeipräsidiums Ravensburg, der Kreisverband Sigmaringen des Deutschen Roten Kreuzes (DRK), das Projekt „Radspaß – sicher e-biken" und der Radladen Sattelfest aus Engelswies. Gemeinsam stellen sie für die Teilnehmenden folgendes Programm auf die Beine:
Station 1: Welche Arten von Pedelecs gibt es überhaupt? Ist für die Nutzung ein Führerschein nötig? Und wann ist das Tragen eines Helms nicht nur sinnvoll, sondern auch Pflicht? Über solche Fragen und weitere rechtliche Aspekte rund ums Pedelec informiert das Referat Prävention des Polizeipräsidiums Ravensburg.
Station 2: Was tun bei einem Sturz oder Zusammenstoß? Der DRK-Kreisverband Sigmaringen gibt wertvolle Tipps für die Erste Hilfe nach Fahrradunfällen.
Station 3: Wie flicke ich einen Platten? Der Radladen Sattelfest aus Engelswies gibt Tipps zur Selbsthilfe bei Fahrradpannen.
Station 4: Nicht nur, weil es deutlich schwerer ist als ein herkömmliches Fahrrad, fühlt sich ein Pedelec ganz anders an. Das wiederum wirkt sich auf die richtige Technik beim Fahren aus. Trainer des Projekts „Radspaß" zeigen mit einem Parcours, worauf es ankommt.

Die Teilnahme dauert 60 Minuten pro Station.
Die Veranstaltungen richten sich in erster Linie an Pedelec-Nutzerinnen und -Nutzer. Die Teilnahme ist kostenlos, aber begrenzt auf 32 Personen pro Workshop. Anmeldungen sind möglich über den Veranstaltungskalender des Landratsamts im Internet: www.landkreis-sigmaringen.de/veranstaltungen. Nach der Anmeldung erhalten die Teilnehmenden weitere Informationen.
Die Workshops finden bei jeder Witterung statt. Für die praktischen Übungen sollten die Teilnehmenden das eigene Pedelec, feste Schuhe und einen eigenen Fahrradhelm mitbringen. Wer an den genannten Terminen keine Zeit hat, kann ab April wieder an Fahrsicherheitstrainings des Projekts „Radspaß – sicher e-biken" teilnehmen. Weitere Informationen, Termine und die Möglichkeit zur Anmeldung gibt es im Internet auf www.radspass.org.

Landratsamt lädt zu Felderbegehungen ein

Der Fachbereich Landwirtschaft des Landratsamts Sigmaringen lädt alle interessierten Landwirtinnen und Landwirte zu Felderbegehungen auf das Zentrale Versuchsfeld Oberland bei Krauchenwies ein. Die erste Felderbegehung beginnt am Dienstag, 2. April, um 19 Uhr. Besprochen werden Düngungs- und Pflanzenschutzmaßnahmen in Getreide und Winterraps.
Die weiteren Felderbegehungen finden im Zwei-Wochen-Rhythmus statt: am Dienstag, 16. April, um 19 Uhr, am Dienstag, 30. April, um 19.30 Uhr, am Dienstag, 14. Mai, um 19.30 Uhr und am Dienstag, 28. Mai, um 19.30 Uhr.
Das Versuchsfeld liegt an der Bundesstraße 311 zwischen Krauchenwies und Rulfingen vor der Abfahrt nach Ostrach auf der linken Seite.

Veranstalter der „Interkulturellen Wochen" laden zur Mitarbeit ein

Längst sind die „Interkulturellen Wochen" zu einem festen Bestandteil der Integrationsarbeit im Landkreis Sigmaringen geworden. Derzeit rufen Sanja Mühlhauser als Integrationsbeauftragte des Landkreises, Janneck Keller als Integrationsbeauftragter der Stadt Sigmaringen und Norbert Stauss als Vertreter des Caritasverbands des Dekanats Sigmaringen-Meßkirch alle Interesseierten dazu auf, ihre Programmpunkte einzureichen. In diesem Jahr finden die „Interkulturellen Wochen" von Sonntag, 15. September, bis Sonntag, 13. Oktober, statt. Das bundesweite Motto lautet „Neue Räume!".
Neben den eigenen Veranstaltungen des Organisationsteams leben die „Interkulturellen Wochen" insbesondere von den Aktionen, die die Kooperationspartner anbieten. „In den vergangenen Jahren konnten wir jeweils 20 bis 30 Veranstaltungen anbieten. Das möchten wir dieses Mal wieder schaffen", sagt Sanja Mühlhauser. „Für mich persönlich ist es die schönste Zeit des Jahres, denn man bekommt einen guten Eindruck davon, wie vielfältig und bunt unser Landkreis ist – von den vielen bereichernden Begegnungen ganz zu schweigen. Dazu passt das Motto ‚Neue Räume' sehr gut."
Bürgerinnen und Bürger, die sich mit einem Programmpunkt an den „Interkulturellen Wochen" beteiligen möchten, können sich unter der E-Mail-Adresse sanja.muehlhauser@lrasig.de an die Integrationsbeauftragte des Landkreises wenden. Bewerbungsschluss ist am 1. Mai.

Kursteilnehmende erlernen den richtigen Umgang mit Streuobstbäumen

Die Streuobstbestände im Landkreis Sigmaringen liefern nicht nur regionales, gesundes Obst, sondern bieten auch Lebensraum für viele Pflanzen- und Tierarten. Sie prägen das Landschaftsbild und sind insbesondere im Frühling eine blühende Augenweide. Ohne regelmäßige Pflege verbuschen Streuobstwiesen jedoch, die Bäume vergreisen und typische Arten verschwinden. Wie Streuobstbäume richtig geschnitten werden, war deshalb erneut Thema in einem Kurs des Sigmaringer Landratsamts.
Ausgerichtet wurde der Workshop vom Sachgebiet Naturschutz in Zusammenarbeit mit Herbert Voggel von der Gartenbauakademie Biberach, einem vom Landesverband für Obstbau, Garten und Landschaft Baden-Württemberg (LOGL) geprüften Fachwart für Obstbau und Garten. Nachdem der Kurs im vergangenen Jahr schnell ausgebucht war, wurde bei der Neuauflage ein weiterer Praxistag angesetzt, sodass weitere Interessenten daran teilnehmen konnten.
Was zunächst in der Theorie gemeinsam besprochen wurde, setzten die 38 Teilnehmenden an drei Praxistagen auf diversen Streuobstwiesen im Landkreis Sigmaringen in die Tat um. Drei Kleingruppen wurden jeweils von geschultem Personal einzeln betreut und angewiesen. Bei strahlendem Sonnenschein verpassten sie jungen Bäumen am Illmensee einen Erziehungsschnitt, verwiesen „triebige Halbstarke" in Zielfingen in ihre Schranken und nahmen einigen Altbäumen in Rulfingen etwas Gewicht. Die Baumkronen wurden wieder für Sonne und Luft geöffnet. Nach einem langen, arbeitsreichen Tag mit viel Input wurde beim selbstgemachten Apfelsecco des Kursleiters der Feierabend eingeläutet.



Fachwart Herbert Voggel erläutert den Teilnehmenden, wie Streuobstbäume richtig gepflegt werden. Foto: LRA

Gemeinsam für die gute Sache – eine Rollstuhlschaukel zieht um

Am Freitag, den 01.03.24 konnte Nicole Hugger von Hof-Mensch-Tier aus Altshausen-Stuben, gemeinsam mit ihrem Mann Robert ein großartiges Geschenk entgegennehmen. Die Oberschwäbischen Werkstätten für Behinderte gGmbH (OWB) Sigmaringen suchten ein neues Zuhause für eine Rollstuhlschaukel. Diese stand auf ihrem Spielplatz und musste durch den dort anstehenden Neubau weichen. Der Round Table Sigmaringen, in Person von Herr Dennis Ramsperger vom Autohaus Ramsperger in Laiz, initiierte gemeinsam mit der OWB Sigmaringen die Übergabe. So trafen sich am Freitagmorgen hilfsbereite Firmen, die kompetent, fachkundig und zügig den Ausbau und Transport der über 3 Tonnen schweren Rollstuhlschaukel möglich machten. Die Firma rebau aus Inzigkofen war mit einem Kran und ihren tatkräftigen Mitarbeitern zur Stelle. Der Kran hob die Schaukel mitsamt Betonplatte vom Spielplatz empor, und setzte diese auf dem bereitstehenden Abschleppwagen ab. Gemeinsam mit der Rollstuhlschaukel durfte auch eine Wippe nach Stuben umziehen.



Die Oberschwäbischen Werkstätten für Behinderte gGmbH (OWB) Sigmaringen spendeten ihre Rollstuhlschaukel. Mit Hilfe von zahlreichen Ehrenamtlichen bekommt sie jetzt ein neues Zuhause. Foto: Privat

Für die nötige Ladungssicherung der Spielgeräte und den Weitertransport von Sigmaringen nach Altshausen-Stuben, sorgte Auto Madlener aus Bad Schussenried. In Stuben angekommen wurde der Autokran mit viel Feingefühl geführt, so dass nun Rollstuhlschaukel und Wippe auf dem Gelände von Hof-Mensch-Tier für ihren Einsatz bereitstehen. Nicole Hugger und ihr Mann freuten sich sehr über das großzügige Geschenk der OWB Sigmaringen und sind begeistert von der Hilfsbereitschaft der beteiligten Firmen. Die Rollstuhlschaukel und die Wippe sind eine große Bereicherung für die Tiergestützte Arbeit und der Beginn für die Gestaltung eines neuen und behindertengerechten Spielbereichs. Nicole und Robert Hugger bedanken sich bei der OWB Sigmaringen und ihrem Hausmeister, dem Round Table Sigmaringen und bei Dennis Ramsperger vom Autohaus Ramsperger aus Laiz, der Firma rebau aus Inzigkofen und Auto Madlener aus Bad Schussenried.

Offene Lehrstellen im Kreis

Das Handwerk bietet jungen Menschen mit einer dualen Ausbildung **krisensichere Zukunftsperspektiven für den Start in die berufliche Karriere**.
Aktuell sind für das Jahr 2024
822 Lehrstellen in 529 Betrieben und für das Jahr 2025 bereits 206 Lehrstellen in 127 Betrieben veröffentlicht. Außerdem sind 489 Praktikumsplätze ausgeschrieben.
Für den **Landkreis Sigmaringen** sehen die Zahlen wie folgt aus:
Für das Ausbildungsjahr 2024 sind aktuell 131 Lehrstellen in 88 Betrieben ausgeschrieben und 17 Ausbildungsplätze in 14 Betrieben für 2025

(www.hwk-reutlingen.de/lehrstellensuche). In der Praktikabörse sind außerdem 56 Praktikumsplätze veröffentlicht.
Für 2024 werden im **Landkreis Sigmaringen** aktuell die meisten Auszubildenden in folgenden Berufen (jeweils m/w/d) gesucht: 5 Anlagenmechaniker für Sanitär- Heizungs- und Klimatechnik, 1 Aufbereitungsmechaniker/in- Naturstein, 3 Augenoptiker, 1 Automobilkaufmann/-frau, 2 Bäcker, 2 Bäckerfachwerker, 3 Baugeräteführer, 1 Bauzeichner- Architektur, 7 Beton- und Stahlbetonbauer, 5 Elektroniker, 1 Fachhelfer für Reinigungstechnik, 1 Fachkraft für Lagerlogistik, 1 Fachpraktiker für Holzverarbeitung, 1 Fachpraktiker für Maler und Lackierer, 1 Fachverkäufer im Lebensmittelhandwerk- Bäckerei, 2 Feinwerkmechaniker, 4 Friseur, 2 Gärtner- Garten- und Landschaftsbau, 1 Gebäudereiniger, 4 Hörakustiker, 1 Immobilienkaufmann/frau, 2 Kaufmann/-frau für Büromanagement, 1 Konditor, 2 Konstruktionsmechaniker, 7 Kraftfahrzeugmechatroniker, 1 Kunststoff- und Kautschuktechnologe- Formteile, 5 Land- und Baumaschinenmechatroniker, 4 Maler- und Lackierer, 16 Maurer, 7 Metallbauer, 1 Rollladen- und Sonnenschutzmechatroniker, 1 Schornsteinfeger, 1 Steinmetz und Steinbildhauer, 9 Straßenbauer, 1 Straßenbauer- Studiengang, 9 Stuckateur, 1 Technischer Modellbauer-Gießerei, 8 Tischler/Schreiner und 2 Zimmerer.
Veranstaltungstipp: 18. April 2024 von 17.00 bis 19.00 Uhr Vortrag „Hilfe mein Kind ist in der Pubertät! Oder wie umarme ich einen Kaktus" mit anschließender Podiumsdiskussion zur Berufswahl in der Pubertät. Veranstaltungsort: VHS Reutlingen Spendhausstraße 6
Die Pubertät ist für Jugendliche und für Eltern eine Phase des Umbruchs mit teilweise komplizierten Begleiterscheinungen. Bisherige Regeln und Werte gelten nicht mehr, für beide Seiten geht es um den Abschied von der Kindheit. An diesem Abend sollen die verschiedenen Facetten der Pubertierenden beleuchtet werden. Im Anschluss an den Vortrag findet eine Podiumsdiskussion mit Expertinnen und Experten aus der beruflichen Praxis statt. Es werden Vertreter der Berufsberatung der Agentur für Arbeit, ein Personaler und ein oder zwei Ausbildungsbotschaftern zugegen sein. Eine Kooperationsveranstaltung der vhs Reutlingen mit der Agentur für Arbeit, der Handwerkskammer Reutlingen und der Familien- und Jugendberatung Reutlingen.

Round Table 162 Sigmaringen wählt sein neues Präsidium für das Amtsjahr 2024/2025

Turnusgemäß wurde am 19.02.2024 das neue Präsidium des Round Table 162 Sigmaringen für das Amtsjahr 2024/2025 gewählt. Der bisherige Präsident Stephan Frickinger übergab die Präsidentenkette an Andreas Schmidt, der einstimmig gewählt wurde. Er wird nun die Geschicke des Serviceclubs für die nächsten 12 Monate leiten. Neben dem Präsidenten wurden als Vizepräsident Maik Rautenberg, sowie als Sekretär Fabian Lohner, gewählt. Für ein weiteres Jahr in ihrem Amt bestätigt wurden Sarjoscha Marquardt als Schatzmeister, Florian Kubenz als „International Relations Officer" und Elias Schäfer als „Public Relations Officer". Des Weiteren vertritt Thomas Stehle das Amt des „International Relations Officer" auf Ebene des Round Table Deutschlands.
Der Round Table 162 Sigmaringen blickt mit Zuversicht auf das kommende Amtsjahr. Es wird bereits jetzt an einigen Serviceaktionen, wie zum Beispiel dem Entenrennen oder dem alljährliche Weihnachtsbaumverkauf, gearbeitet.
Round Table ist ein internationaler Serviceclub junger Männer bis 40 Jahre, die sich ehrenamtlich bei Projekten und sozialen Aktivitäten engagieren, um einen Dienst an der Allgemeinheit zu leisten. Weltweit hat Round Table mehr als 30.000 Mitglieder in über 60 Ländern. In Deutschland sind rund 3.600 Mitglieder in 230 lokalen örtlichen Clubs, den sogenannten „Tischen", organisiert. Der Round Table 162 Sigmaringen wurde vor mehr als 30 Jahren ins Leben gerufen und hat derzeit 17 Mitglieder.
Wenn auch du der Meinung bist „ich bin ein Tabler!", wir dich aber noch nicht kennen und du gerne mit uns tolle Projekte stemmen möchtest, dann melde dich direkt unter https://rt162.round-table.de/bist-du-wir/, oder nehme über unsere Social Media Kanäle Kontakt zu uns auf.



Radsport

Liebe Einwohner von Sigmaringen und Jungnau,
auch dieses Jahr sind Sie und alle Radsportbegeisterte wieder herzlich zu unserem Mountainbike-Event als Zuschauer eingeladen. Alle Radsportler, insbesondere die Jugendlichen freuen sich über Ihre Unterstützung und Ihr Applaus hilft jedem Mountainbiker bei der Bewältigung der Strecke. Das

14. Veringer MTB-Event

findet am

Sonntag, dem 14. April 2024

statt. Der **NAWA-Kids-Cup** in den Altersklassen von U9 bis U15 startet um **09.15 Uhr**. Der **Marathon** startet um **11.00 Uhr**, die **Kurz-Distanz** um **11:15 Uhr**.
Die Rennen starten und enden in **Veringendorf am Dorfplatz**. Den Verlauf der Radstrecke (Kurz-Strecke mit 20 km / 350 hm und die Marathon-Strecke mit 53 km / 1100 hm) können Sie unter www.tvveringendorf.de einsehen. Die erste Zwischenzeit des Marathons (ebenfalls am Dorfplatz) erwarten wir um ca. 11:30 Uhr und mit der Zieleinfahrt ist ab 12:50 Uhr zu rechnen. Für Ihr leibliches Wohl **(Verpflegung mit Speisen und Getränken)** ist sowohl im Zielbereich als auch in der Halle gesorgt.
Wir bitten Sie, während der Rennen von 09:15 Uhr bis ca. 16.00 Uhr die Hinweise der Ordnungskräfte zu beachten. Für Ihr Verständnis, dass die ausgeschilderte MTB-Strecke zu dieser Zeit nur sehr eingeschränkt befahrbar ist, bedanken wir uns.
Es liegt uns ebenfalls am Herzen, Müll auf und an der Strecke zu vermeiden. Hierzu stehen in den Umweltzonen der beiden Verpflegungsstationen als auch im Zielbereich Entsorgungsbehältnisse bereit.
Mit allen sportbegeisterten Zuschauern und im Einklang mit der Natur sehen wir unserem beliebten MTB-Event mit Spannung entgegen. Herzlichen Dank für Ihre Unterstützung!
Ihr
TV 1914 Veringendorf e.V.
MTB-Organisations-Team

Familiensonntag in Rulfingen: Wenn das Herz glüht

Die Katholische Landbewegung (KLB) Hohenzollern-Sigmaringen veranstaltet am Sonntag, 17. März 2024, in Mengen-Rulfingen einen Familiensonntag. Beginn ist um 14 Uhr im Saal St. Wendelin unter der neuen Kirche. Gerd Bantle, ehemaliger Redaktionsleiter der Schwäbischen Zeitung Sigmaringen-Meßkirch und Buchautor, spricht zum Thema „Wenn das Herz glüht – Der Sehnsucht Raum geben".
Neben dem Vortrag gibt es Kaffee und Zopfbrot sowie eine Abschlussandacht. Ende ist um 17:30 Uhr. Weitere Informationen gibt es bei Josef Kugler, Telefon 07576/333.

Drei Jungen aus Peru suchen DRINGEND die Gastfamilien in Deutschland

Im Rahmen eines Gastschülerprogramms mit der Max-Uhle-Schule aus Arequipa/Peru sucht die DJO - Deutsche Jugend in Europa für den Zeitraum von 20.04. – 15.05.24 für drei Jungen (15 Jahre alt) nette Gastfamilien. Der Gegenbesuch ist möglich. Kontakt: DJO-Deutsche Jugend in Europa e.V., Schlossstraße 92, 70176 Stuttgart. Tel. 0711-6586533, Mob. 0172-6326322, e-Mail: gsp@djobw.de, www.gastschuelerprogramm.de.

AUS LAIZ

Die Bürgerinitiative plant die Jahreshauptversammlung

In einer Vorstandssitzung hat die Bürgerinitiative „Nein zur Nordtrasse – Für eine Trassenführung der Vernunft und Zukunft" die anstehende Jahreshauptversammlung vorbereitet. Diese ist für Dienstag, den 18. Juni 2024 um 20.00 Uhr im Bürgersaal des Rathauses Inzigkofen geplant. Mitglieder, genauso wie Interessierte sind dazu herzlich eingeladen. In dieser Mitgliederversammlung stehen turnusgemäß Wahlen an, weshalb die mögliche Besetzung der Vorstands-Ämter ein Thema dieser Vorstandssitzung war. Solange sich das Landratsamt noch nicht zu einer möglichen Vorzugstrasse ausgesprochen hat - und das wird wohl noch bis zum Jahr 2025 dauern - befindet sich die Bürgerinitiative eher in einer Warteposition. Dies ändert sich aber dann wieder, wenn im Landratsamt „eine Trassenfüh-

rung der Vernunft und Zukunft" in Bezug auf das „Schutzgut Mensch" nicht höchste Priorität haben sollte.



Die Vorstandsmitglieder der Bürgerinitiative während der Vorbereitung der Hauptversammlung. Foto: Doris Futterer

Fanfarenzug Laiz

Einladung zur Jahreshauptversammlung
zur diesjährigen Jahreshauptversammlung darf ich am **Gründonnerstag, 28. März 2024, um 20.00 Uhr im Bürgersaal im Rathaus Laiz** recht herzlich einladen.
Folgende Tagesordnung ist vorgesehen:

1. Begrüßung durch den Vorsitzenden
2. Gedenken an die verstorbenen Mitglieder
3. Rechenschaftsberichte:
   - des Vorsitzenden
   - des Kassierers
   - der Rechnungsprüfer
4. Entlastung der Vorstandschaft
5. Wahlen:
   - des 1. Vorsitzenden
   - des stellv. Vorsitzenden für 1 Jahr
   - des Schriftführers
   - des stellv. Kassierers/Inventarverwalter
   - des Stabführers für 1 Jahr
   - des Jugendvertreters
   - eines Rechnungsprüfers
6. Ehrungen
7. Wünsche, Anträge. Verschiedenes

Ergänzende Anträge zur Tagesordnung müssen fristgerecht spätestens eine Woche vor der Mitgliederversammlung beim 1. Vorsitzenden eingereicht werden.
Wir freuen uns, alle aktiven und passiven Mitglieder, sowie Freunde, Gönner und Interessierte bei dieser Versammlung begrüßen zu dürfen.
Bernd Fischer
1.Vorsitzender

FC LAIZ 1919 e.V.

Kreisliga A2
Der FC Laiz ist mit drei Siegen aus drei Spielen gut in das neue Jahr gestartet. Am vergangenen Wochenende war die Mannschaft um Trainer Daniel Schwager in Bad Saulgau zu Gast. Trotz des 2:0 Pausenrückstands, gab der FC Laiz beim SC Türkiyemspor Saulgau nicht auf und konnte in der Nachspielzeit die Partie drehen. Das Spiel endete 2:3. Damit belegt der FC Laiz derzeit den 1. Tabellenplatz mit 2 Punkten Vorsprung auf den zweiten Platz.
Am kommenden Wochenende kommt der FV Bad Saulgau nach Laiz. Der Tabellenneunte konnte das letzte Spiel mit 1:0 gewinnen. Seit August 2007 hat die Mannschaft aus Bad Saulgau leicht die Nase vorne. Von den 25 Spielen konnte der FC Laiz sieben Spiele gewinnen, 9 Spiele endeten unentschieden und 9 Spiele gewann der FV Bad Saulgau. Mit den Ergebnissen der letzten Spiele im Rücken kann der FC Laiz diese Statistik etwas zum Besseren wenden.
Am Ostersamstag findet um 13:15 Uhr das Nachholspiel beim FC Mengen II statt. Der Tabellenfünfte der Kreisliga A2 holte vier Punkte aus den vergangenen drei Spielen und ließ dabei Punkte gegen den TSV Neufra und SV Braunenweiler liegen. Mit einer konzentrierten Leistung ist hier ein Sieg für den FC Laiz möglich.
Ein Besuch an beiden Tagen lohnt sich allemal. Die vergangenen Spiele des FC Laiz versprechen qualitativen Fußball, sowie zahlreiche Tore.

Musikkapelle Laiz e.V.

Jubiläumskonzert – 100 Jahre Musikkapelle Laiz
Am **Samstag, 23. März 2024** eröffnet die Musikkapelle Laiz offiziell ihr Jubiläumsjahr mit einem Konzert in der Turn- und Festhalle Laiz. Das Konzertprogramm wurde vom Publikum aus der Literatur der vergangenen Jahre gewählt und ist abwechslungsreich. Genießen Sie ein ganz besonderes Konzert und erleben Sie, wie 100 Jahre Blasmusik in Laiz heute klingen kann.
Der **Beginn** ist um **20 Uhr, Einlass ab 18:45 Uhr**. Karten sind an der Abendkasse erhältlich. Für Bewirtung ist gesorgt.

Zu Besuch im Staatsministerium Baden-Württemberg
Auf Einladung des Ministerpräsidenten anlässlich des 100-jährigen Jubiläums der Musikkapelle Laiz besuchten 38 Musikerinnen und Musiker die Villa Reitzenstein in Stuttgart.
Die Villa Reitzenstein ist ein Ort, an dem sich Geschichte und Gegenwart Stuttgarts und Baden-Württembergs in eindrucksvoller Weise bündeln. Das durch die Verlegertochter Helene von Reitzenstein zu Beginn des vorigen Jahrhunderts errichtete imposante Palais ist heute Amtssitz des Ministerpräsidenten und Sitz des Staatsministeriums Baden-Württemberg.



Die Musikerinnen und Musiker zu Besuch in der Villa Reitzenstein - Der Amtssitz des Ministerpräsidenten auf der Stuttgarter Gänsheide

Die Führung gab Einblicke in die Repräsentations- und Sitzungsräume der Villa, wie z. B. den Gobelinsaal, der als ehemaliges Speisezimmer der Baronin auch heute noch für Fest- und Arbeitsessen genutzt wird, die Bibliothek oder den Kabinettssaal, von dem aus heutige Landespolitik gestaltet wird. Im Runden Saal werden Staatsoberhäupter empfangen und Verdienstorden verliehen. Die Räume sind weitgehend original erhalten. Außerdem gab es interessante Informationen zu Helene von Reitzenstein, die zwischen 1910 und 1913 das prachtvolle Gebäude erbauen ließ. Nur neun Jahre wohnte die Baronin in dieser Traumvilla, dann zog sie nach Bayern und veräußerte die Villa zu einem Schnäppchenpreis an die noch junge württembergische Staatsregierung.
Im Anschluss an den Rundgang gab Herr Kretschmann exklusiv für die Laizer Gäste einen Sektempfang auf der Terrasse der Villa von der aus man den Blick auf Stuttgart genießen konnte. Im Neubau des Eugen-Bolz-Hauses lud er die Gruppe anschließend in der Kantine des Staatsministeriums zu Getränken und Butterbrezeln ein. Trotz seiner vielen Termine nahm er sich Zeit für Gespräche.
Bei einem Abendessen im Stuttgarter Ratskeller fand der Ausflug seinen Ausklang.

Obst- und Gartenbauverein Laiz e.V.

Jahreshauptversammlung am 20. März
Unsere diesjährige **Hauptversammlung** findet, wie allen Mitgliedern schon im Programm mitgeteilt, am **Mittwoch, den 20. März um 19.30 Uhr im Bürgersaal** des Laizer Rathauses statt. Nach den Regularien wird zunächst die stellvertretende Vorsitzende des Kreisverbandes KOGL, Frau Katrin Gauggel, einige Ehrungen zur 25 und 40jährigen Mitgliedschaft vornehmen. Danach werden wir eine Beitragsanpassung besprechen und darüber abstimmen. Nach dem Dank an alle Helfer und einer Pause stehen Wahlen an: Die Vorsitzende, Frau Inge Degnhardt, will in die 2. Reihe treten, so stellt sich ein 3er- Team zur Wahl. In der im letzten Jahr verabschiedeten Satzung kann ein Team an Stelle eines Vorsitzenden und Stellvertreters die Führung des Vereins übernehmen. Weiter müssen Schriftführerin, Rechnerin und Beisitzer neu gewählt werden. Zum Abschluss werden Bilder aller Veranstaltungen des Jahres 2023 gezeigt.
Alle Mitglieder, auch Gäste, besonders die Teilnehmer am Adventszauber, sind herzlich eingeladen.

Sozialverband VdK OV Laiz/Inzigkofen

Mitgliederversammlung, besondere Ehrung
Erfreut zeigte sich das Vorstandsteam über die gute Resonanz bei der Jahreshauptversammlung des VdK Ortsverband Laiz/ Inzigkofen im Gasthof „Hasen" in Laiz.
Vorsitzende Roswitha Willburger berichtete über die Aktivitäten im Ortsverband: Persönliche Jubilarbesuche, zwei gut gelungene Busausflüge zusammen mit dem OV Sigmaringen nach Dürrenwaldstetten, Zwiefalten und nach Ochsenhausen, Halbtagesausflug nach Riedlingen, Informationsveranstaltung über sinnvolle energetische Haussanierung, unsere Adventsfeier mit Singen und Nikolausbesuch im Bürgertreff Inzigkofen als Jahresabschluss.

Der VdK-Landes- und der Kreisverband hatten wiederum zum Gesundheitstag nach Stuttgart eingeladen. Das wesentliche Thema war: „Eine gute medizinische und bedarfsgerechte Versorgung ist für Patienten unerlässlich." Im Kurzbericht erinnerte Alois Willburger an die interessanten Tipps der Referenten zu Gesundheit und Ernährung.
Neben den Regularien wie Kassenbericht von Rainer Schieber und Revisionsbericht von Manfred Mattes nahm Frau Willburger die Ehrungen zusammen mit Sabine Muffler als Vertreterin des VdK-Kreisverbandes vor.
Ein besonderes Jubiläum hatte **Maria Müller** aus Laiz mit **75-jähriger Mitgliedschaft**; sie und ihr vor einigen Jahren verstorbener Ehemann Xaver gehören zu den ersten Mitgliedern unseres Ortsverbandes.
Das Silberne Treueabzeichen und Gutschein für 10 Jahre Mitgliedschaft erhielten: Wilhelm Buck, Anna-Maria Dreher, Roswitha Dreher, Johannes Ritter, Daniela Schönbucher, Hannelore Wolf, Johannes Zerr, Hans-Peter Zuch.



(v.l.) Roswitha Willburger, Maria Müller, Johannes Zerr, Sabine Muffler; Foto: AWi

Gewähltes Vorstandsteam und Termine 2024
Am 17. April bieten wir ein ADAC-Verkehrssicherheitsprogramm ab 15:00 Uhr im Bürgersaal Inzigkofen. Haben Sie Mut, der Führerschein ist nicht in Gefahr! Wir freuen uns auf eine rege Teilnahme und viele Gäste.
Ganztagesausflug am 19. Juni nach Tettnang mit Schloßbesichtigung, in Langenargen mit Kurzführung und Orgelspiel in der Barockkirche.
Am 9. Okt. möchten wir mit der Bahn nach Bad Saulgau mit Stadtführung.
Mit **„Schwäbisch isch schee" am 6. Nov.** gibt es einen unterhältlichen Nachmittag mit Gerd Bantle im Bürgersaal Laiz.
Am Dienstag, **10. Dez.** organisieren wir unsere **Adventsfeier** im Bürgertreff Inzigkofen.
Näheres wird Ihnen über die örtliche Presse mitgeteilt.



(v.li.) Gabi Müller, Rainer Schieber, Dieter Bosch, Gaby Löffler, Roswitha und Alois Willburger, Winfried Köpfer, Wolfgang Schmitt, Manfred Mattes; Cilly Behaghel ist leider nicht auf dem Foto. Foto: AWi

AUS JUNGNAU

50 Jahre Eingemeindung

Dieses besondere Fest muss gefeiert werden!
In der Vorbereitung des Jubiläums entstand die Idee, einen Blick zurück zu werfen: Vor 25 Jahren gab es sogar 2 Anlässe, ein großes Fest zu begehen. Zum einen gab es die 25-Jahr-Feier der Eingemeindung zu Sigmaringen, zum anderen konnte der wunderschön neugestaltete Burgplatz eingeweiht werden. Zu diesem Anlass verfasste Prof. Dr. Erwin Zillenbiller ein historisches Burghofspiel. 10 Szenen zeigen wichtige Stationen der vielfältigen Ortsgeschichte Jungnaus und sind somit ein wertvolles Dokument für ein außergewöhnliches Stück Heimatgeschichte.
Das Burghofspiel mit seiner Botschaft „Ortsgeschichte erlebbar machen" soll im Mittelpunkt eines Festabends stehen, den wir am Samstag, 20. April 2024, 20.00 Uhr in der Schlossgartenhalle begehen werden. Allerdings wird das Spiel von 1999 nicht als Theaterstück aufgeführt, sondern als „Drehbuchlesung" dargeboten. Die 10 Szenen werden in verteilten Rollen vorgelesen und dafür konnten sehr viele der damaligen Akteure gewonnen werden. Ein Sprecher wird in die einzelnen Szenen einführen und parallel dazu werden die zugehörigen Bildtafeln – gemalt von Leo Stauß – und im Hintergrund Fotos der damaligen Aufführung gezeigt.
Dieser Abend soll die Jungnauer Bevölkerung zusammenbringen und Möglichkeiten zum Austausch bieten über das, was einst war, wie sich alles entwickelt hat, wie Jungnau heute dasteht und wohin die kommenden Jahre führen werden.
Zur Einführung in die wechselhafte und vielfältige Geschichte Jungnaus und zur heimatkundlichen Erläuterung der Szenen des Burghofspiels bieten wir einen visualisierten Vortrag.
Dieser bietet am Dienstag, den 16. April um 20.00 Uhr in der Schlossgartenhalle Jungnau eine kurzweilige Vorbereitung für die Drehbuchlesung des Burghofspiels.
Freuen Sie sich heute schon auf ausgewählten Einblicke in die Geschichte unseres Dorfes Jungnau und merken Sie sich die Termine unbedingt vor.



Die Akteure der Drehbuchlesung Foto: K. Rennwanz

Einladung zur Dorfputzete

Wie bereits angekündigt, findet am Samstag, den 23.03. um 10.00 Uhr die jährlichen Dorfputzete statt.
Wir treffen unds um 10.00 Uhr am Dorfplatz und machen uns in kleinen Gruppen auf den Weg, um im Dorf und der näheren Umgebung unsere schöne Natur vom Müll zu befreien. Alle Routen sind einfach zu laufen und in etwa einer Stunde zu schaffen. Damit der Spaß und die Gemeinschaft nicht zu kurz kommen, gibt es nach der Putzete für alle fleißigen Helfer eine gemeinsame Stärkung.
Machen Sie einfach mit, Sie sind herzlich eingeladen.
Anton Fetscher, Ortsvorsteher

Abschlussbericht Auflösung des Bauförderervereins

Liebe Mitglieder des kirchlichen Bauförderervereins St. Anna Jungnau,
wie Sie alle wissen wurde in den Jahren 2005 und 2006 der Innenraum und die Dachkonstruktion der St. Annakirche Jungnau aufwendig saniert. Am 03.12.2006, dem 1. Advent, wurde die Kirche mit einem Festgottesdienst wieder an die Kirchengemeinde St. Anna Jungnau übergeben.
Der kirchliche Bauförderverein hat mit seiner Gründung am 05.11.2004 die Aufgabe übernommen, diese Kirchensanierung möglich zu machen und den damit verbundenen Eigenanteil der Kirchengemeinde St. Anna Jungnau zu finanzieren. Um dieses Ziel zu erreichen, hat der Verein neben den Haupteinnahmen durch die Mitgliedsbeiträge, im Laufe der Zeit eine Vielzahl von Veranstaltungen und Projekten organisiert, um darüber hinaus Geld für die Kirchensanierung zu sammeln. Spenden wurden dem Verein zuteil durch Zuwendungen aus Erlösen bei Theateraufführungen, einem Adventskonzert, von Stadt- und Dorffesten, durch ein Konzert der Geschwister Hoffmann in der Schlossgartenhalle, durch den Verkauf von Kalendern und vielem mehr. Im Weiteren aber auch durch die gross-zügigen Spenden von Unterstützern und Freunden des Vereins.
Dank der engagierten Arbeit aller Beteiligten in den letzten 19 Jahren konnte mit Datum 30.06.2023 das Darlehen für den Eigenanteil vollständig getilgt und die Kirchensanierung damit auch finanziell abgeschlossen werden. An dieser Stelle möchten wir ganz uns herzlich bei allen Mitgliedern, Vereinen, Unterstützern und Freunden des Vereins bedanken. Ohne Ihre Unterstützung wäre dies nicht möglich gewesen.
Da der Verein sein Ziel mit der Rückführung des Darlehens erreicht hat, wurde in der Generalversammlung am 18.10.2023 beschlossen den Verein zum 31.12.2023 aufzulösen. Die Auflösung wurde entsprechend beantragt und der Verein wurde mit Bestätigung der Finanzbehörde zum 01.01.2024 amtlich gelöscht.
Die Kirchensanierung ist ein Meilenstein, auf den wir stolz zurückblicken können. Nochmals vielen Dank an alle die dazu beigetragen haben, dass die Sanierung unserer Kirche erfolgreich abgeschlossen werden konnte.
Wie sich seit dem Abschluss der Sanierung über die letzten Jahre gezeigt hat, bleibt der Erhalt unserer St. Annakirche eine große Aufgabe, die auch immer wieder Reparaturen erforderlich macht. Die anfallenden Unterhaltskosten bedingen auch weiterhin unser aller Unterstützung, damit unsere Kirche auch in Zukunft als Mittelpunkt der kirchlichen Gemeinde erhalten werden kann.
Für den Kirchenbauförderverein - Günther Kerler

Gemeindeteam St. Anne Jungnau

Herzliche Einladung Palmsonntag
Die Eucharistiefeier zu Palmsonntag ist am Samstag, 23. März, und beginnt um 18 Uhr auf dem Burgplatz mit der Segnung der Palmen.
Die Minis bieten wieder kleine Handpalmen an.
Die Messe wird musikalisch mitgestaltet von unserem Chor Juvoices.

Herzliche Einladung zum Kinderkreuzweg,
Zum Kinderkreuzweg am Karfreitag, 29.03.2024 um 10 Uhr auf dem Burgplatz laden wir recht herzlich ein. Bei schlechtem Wetter treffen wir uns im Gemeindehaus St. Anna.
Wir freuen uns, wenn Du dabei bist!



Foto: Gemeindeteam

Bücherei LeseLust

Unsere Vorlese-Oma kommt am Donnerstag, 21.03.2024, um 16:30 Uhr wieder einmal zu uns in die LeseLust. Und sie hat für all unsere kleinen Leser eine österliche Reise vorbereitet.
Wir freuen uns auf Dein Kommen!



Foto: Team LeseLust

Einladung zur DRK Jahreshauptversammlung

Die Bereitschaft des DRK Sigmaringen - Jungnau lädt alle Mitglieder, Freunde und Gönner herzlich zur Jahreshauptversammlung am 19.04.2024 ein.
Ort : Hofladen Saum
Beginn: 20.00 Uhr
Tagesordnung:
Top1 : Begrüßung
Top2 : Gedenken der Verstorbenen
Top3 : Tätigkeitsbericht
Top4 : Kassenbericht und Entlastung
Top5 : Grußworte der Gäste
Top6 : Ehrungen
Top7 : Wünsche und Anträge
Top8 : Sonstiges
Wünsche und Anträge können bis zum 12.04. 2024 schriftlich bei der Bereitschaftsleitung des DRK Sigmaringen-Jungnau eingereicht werden.
Viele Grüße
Axel Henes und Rebecca Heymann-Gaiser

Jahreshauptversammlung des Männergesangsvereins Jungnau

Die diesjährige Jahreshauptversammlung des Männergesangsvereins „Liederkranz" findet am 04. April um 20.00 Uhr in Saums Hofladen statt. Alle Mitglieder, Freunde und Gönner sind hierzu herzlich eingeladen.

gBIG Jungnau – gemeinnützige Beschäftigungs- und Integrationsgesellschaft mbH

BeJuga –Tandem III – Läuft seit Juli 2022 in Sigmaringen
Im Herbst 2023 bekamen wir die erfreuliche Zusage vom Ministerium, dass das Projekt „BeJuga – Tandem III" bis Ende 2025 weiter finanziert werden wird.
Durch die Zusage zur Projektverlängerung um zwei Jahre besteht der große Vorteil des Projekts darin, dass die aufgenommenen Familien über einen langen Zeitraum begleitet werden können.
Im Jahr 2023 wurden insgesamt 22 Bedarfsgemeinschaften (BG) von uns betreut. Es wurden 12 BGs neu aufgenommen. 9 davon durch das Jobcenter vermittelt. Eine alleinerziehende Mutter hat sich selbst zur Projektteilnahme gemeldet. 2 Familien kamen über das Jugendamt zum Projekt.
Insgesamt 8 Familien sind aus dem Projekt wieder ausgeschieden, aufgrund von Umzug, Arbeitsaufnahme, Teilnahme an einer Maßnahme etc.
Beispiele unserer Arbeitsschwerpunkte im Jahr 2023

- Begleitung frisch gebackener Eltern was die Registrierung der Neugeborenen sowie Vaterschaftsanerkennungen und das Beantragen von Kinder- und Elterngeld betrifft.
- Hilfe bei der Finanzierung und Organisation von Deutschnachhilfeunterricht für Schüler.
- Drei Familien konnten über unsere ehrenamtliche Mitarbeiterin regelmäßigen Deutschunterricht erhalten.
- Hilfe beim Ausfüllen von Anträgen und Formularen aller Art, v. a. Weiterbewilligungsanträge des Bürgergeldes, Anträge auf einmalige Beihilfen oder Anträge zum Unterhaltsvorschussgesetz.
- Unterstützung bei der Wohnungssuche.
- Vermittlung in Arbeit oder Maßnahmen des Jobcenters bzw. der Agentur für Arbeit.

Ein weiterer Schwerpunkt unserer Arbeit ist es, da zu sein, zuzuhören und als psychologische Stütze zu fungieren. Im Gespräch mit uns kann man seinen Sorgen Ausdruck geben und gemeinsame Lösungen finden.
Familienväter aus Flüchtlingsfamilien, die aufgrund des fehlenden Integrationsdeutschkurs noch keine Arbeit aufnehmen können, neigen sehr schnell dazu, sich unnütz und überflüssig zu fühlen. Das monatelange Warten darauf, etwas tun zu können, ist für die Familienväter psychisch sehr belastend, macht die Männer mürbe und frustriert. In der Familie herrscht dann ein großes Spannungspotenzial. Hier muss immer wieder interveniert werden um die Männer so stark wie möglich in das Geschehen einzubinden und ihnen das Gefühl zu geben, wichtig für die Familie zu sein, auch wenn sie diese noch nicht finanziell unterstützen können. Frauen, die sich in einer Trennungssituation befinden, finden immer ein offenes Ohr und Unterstützung bei unserer Mitarbeiterin.
Der akute Ärztemangel belastet die von uns betreuten Haushalte sehr. Die Familien müssen oft sehr weit fahren, um sich ärztlich betreuen zu lassen. Für Bedarfsgemeinschaften, die auf öffentliche Verkehrsmittel angewiesen sind, bedeutet das lange Fahrtzeiten.
Aufgrund mangelnder Kinderbetreuungsplätze und langer Wartezeiten, bis ein Kind in eine Krippe oder in einen Kindergarten aufgenommen werden kann, besteht v. a. Frauen die Gefahr, die Motivation eine Arbeit aufzunehmen zu verlieren.
Wichtig ist auch die Vernetzung und enge Zusammenarbeit mit dem Jobcenter und dem Jugendamt sowie anderen unterstützenden Einrichtungen wie bspw. zu Mitarbeitenden der Caritas oder den „Frühen Hilfen" des Landkreises Sigmaringen. Die Bürgerstiftung Sigmaringen unterstützt tatkräftig nach Bedarf die Sigmaringer Projektteilnehmenden. Unsere Kontakte zu Netzwerkpartnern konnten sich intensivieren und erweitern.
Wir bedanken uns herzlich bei allen Netzwerkpartnern für die gute Zusammenarbeit und Unterstützung.
Interessenten für das Projekt „BeJuga – Tandem III" können sich auf der Homepage der **gBIG Jungnau (www.gbigjungnau.de) informieren und bei Frau Ulmer melden**

Jongner Zigeiner e.V.

Das schwäbische Comedy-Duo Kächeles kommt nach Jungnau
Die Kächeles sind nicht ohne Grund eines der erfolgreichsten schwäbischen Bühnen-Duos: Sie begeistern mit trefflich charakterisierten Figuren und umwerfender Situationskomik. Ihre Themen finden die beiden im Alltäglichen wie Warteschlangen-Albträumen und Kelleraufräumen, im Zeitgeistigen wie Heidi Klum und WhatsApp oder im Ausgefallenen wie dem Besuch im Schickimicki-Gourmet-Restaurant.
Die Kächeles – zwei Schwaben, die nicht miteinander, aber auf gar keinen Fall ohne einander können. Der unbändige feminine Drang nach Umtriebigkeit trifft ungebremst auf ungetrübte Gemütlichkeit und den elementaren Wunsch nach schlaffer Bauchlage auf dem heimischen Sofa.
Mit ihrem neuen Programm „Schwoba on fire!" kommen sie nach Jungnau und möchten uns den „Garten- das Aushängeschild jedes Schwaben"

näherbringen. Ein kabarettistischen Hochgenuss mit einem Pointenfeuerwerk der Extraklasse ist dabei garantiert.
Wann: Am 6. April 2024
Uhrzeit: Einlass: 19:00 Uhr
Beginn: 20:00 Uhr
Wo: Schlossgartenhalle Jungnau
Hier können Sie vor Ort Karten kaufen:
Allfinanzbüro Oliver Sammet
Mühlhofstraße 1
72488 Sigmaringen-Jungnau
Kontakt
Telefon: 07577 92011
tickets@jongner-zigeiner.de
Karten Online Kaufen:
Über die Event-Plattform Reservix können ebenfalls Karten für das Comedy-Event am 06.04.2024 in der Schlossgartenhalle Jungnau erworben werden.
https://jongner-zigeiner.de/comedy-event/

Musikverein Jungnau

Böhmischer Frühling in Jungnau
Ganz im Zeichen der böhmischen Blasmusik wurde auch in diesem Jahr wieder die Saisoneröffnung der jungen Böhmischen in der Schlossgartenhalle in Jungnau gefeiert.
Frank Metzger und seine jungen böhmischen haben auch bei dieser Eröffnung wieder einmal unter Beweis gestellt, dass Blasmusik verbindet. „Ein gelungener Auftakt der Saison und ein unterhaltsamer Abend", dies wurde mehrfach von den vielen Besuchern gelobt.
Wir danken Frank und seinen jungen Böhmischen für den gelungenen Abend und natürlich den vielen Besuchern.



Foto: A. Pawtowski

TSV Jungnau

Neuer Zumbakurs des TSV Jungnau in der Liebfrauenschule in Sigmaringen
Wegen Sanierungsarbeiten in der Schlossgartenhalle findet der neue Zumbakurs in der Turnhalle der Liebfrauenschule in Sigmaringen statt.
Wann: ab 09.04.2024,
dienstags um 19.00 Uhr, 10x
Wo: Turnhalle der Liebfrauenschule Sigmaringen
Trainer: Verena Baier, Sportlehrerin, lizenzierte Fitness-, Aerobic- und Zumbatrainerin
Kosten: Mitglieder 40 Euro,
Nichtmitglieder 50 Euro
Für die Anmeldung oder bei Fragen bitte Verena Baier 0173/5634149 bzw. verenabaier.zumba@outlook.de kontaktieren
Auf Euer kommen freut sich der TSV Jungnau

AUS GUTENSTEIN

Ortschaftsratsitzung in Gutenstein

Am Donnerstag, 04. April 2024, findet in Gutenstein eine Ortschaftsratsitzung statt. Alle interessierten Bürgerinnen und Bürger sind herzlich eingeladen. Beginn ist 20:00 h im Historischen Saal im Gutensteiner Bürgerhaus.
Derzeitige Tagesordnung:
1. Informationen und Anregungen zur 50-jährigen Eingemeindungsfeier
2. Anpassung der Übernachtungs- und Duschpreise auf unseren kommunalen Zeltplätzen
3. Sonstiges
Die Einladung und die aktualisierte Tagesordnung hängt im Infokasten an unserer Pfarrmauer aus.
Günter Gregori
Ortsvorsteher

Gutensteiner Dorfputzete

Unsere Dorfputzete in Gutenstein wird am Samstag, 23. März 2024 durchgeführt. Wir treffen uns dazu um 09:00 h am Bürgerhaus. Dort werden die Bereiche eingeteilt. Die Ortschaftsverwaltung freut sich auf zahlreiche Helfer und wird im Anschluss eine kleine Vesper anbieten.
Ortschaftsverwaltung Gutenstein
Der Ortsvorsteher

AUS OBERSCHMEIEN

Schmeier Senioren

Unter dem Motto „Wer weiß denn sowas - wer kennt Sigmaringen" zeigt Roland Weißhaupt eine Bilderserie über Sigmaringen. Interessantes, Unbekanntes und Verstecktes zum Raten und Entdecken!
Treffpunkt ist am Mittwoch, 27. März 2024 ab 14.30 Uhr auf der Bühne in der Schmeientalhalle in Oberschmeien. Im Anschluss an die Bilderserie gibt es noch ein gemütliches Beisammen sein mit einem anschließenden Wurstsalat-Essen.
Hierzu sind alle Senioren aus dem Schmeiental, aber auch alle anderen Senioren aus dem Stadtgebiet recht herzlich eingeladen.

Dorfputzete

Am Samstag, **23. März 2024um 09.00 Uhr** führt die Ortschaftsverwaltung Oberschmeien im Rahmen der Stadtputzete die Dorfputzete durch.
Es wäre schön, wenn sich möglichst viele Helfer aus der Bevölkerung an der Säuberungsaktion beteiligen würde. **Treffpunkt ist der Parkplatz der Schmeientalhalle in Oberschmeien**. Die Helfer sollten möglichst auffallende Kleidung oder Warnwesten sowie entsprechendes Schuhwerk und Handschuhe mitbringen. Nach der Putzete gibt es natürlich noch ein Vesper und Getränke. Für eine bessere Planung wäre eine Anmeldung beim Ortsvorsteher wünschenswert.
E-Mail: diebold@sigmaringen.de oder Tel.: 0174 9308567.
Ihre Ortschaftsverwaltung Oberschmeien.

AUS UNTERSCHMEIEN

Orts- und Landschaftsputzete

Um die Flure, Wiesen, Felder und Wegränder vom achlos entsorgten Unrat zu befreien, organisiert die Stadtverwaltung jeweils im Frühjahr die sogenannte **Stadtputzete**. Bürgerinnen und Bürger können hier einen aktiven Beitrag leisten.
Auch die Ortschaft Unterschmeien wird sich **am Samstag, den 23.03.2023** an der Aktion beteiligen. Hierzu treffen wir uns **um 10:00 Uhr am Alten Schulhaus**, Schulweg 1. Im Anschluß an die Aktion wird es ein Vesper geben. Aus Gründen der Vorbereitung und Planung zeige ich mich für eine kurze Nachricht zur Teilnahmeabsicht unter
+ Mail: Frick@Sigmaringen.de
+ Tel.:07571/7217248
+ Mobil: 0160/7302448
dankbar.
Es würde mich freuen, wenn sich -wie in den letzen Jahren auch- neben Kindern und Jugendlichen auch wieder erwachsenen Bürgerinnen und Bürger an der Aktion beteiligen könnten. Zudem bitte ich darum, möglichst helle und auffällige Kleidung wie Warnwesten zu tragen.
gez. FRICK
Ortsvorsteher

Dank an vorbildliche Hundehalter

Ich möchte an dieser Stelle allen Hundehaltern danken, die dafür sorgen, dass der Kot ihrer Hunde ordnungsgemäß in Hundekotbeuteln aufnehmen und diese gefüllten Beutel in den dafür bereit gestellten Mülleimern entsorgen.
Im Namen der Bürgerschaft bitte ich alle anderen Hundehalter, diesem vorbildlichen Verhalten ebenfalls zu folgen.
Frick, Ortsvorsteher

Bürgerstiftung Dorfgemeinschaft Unterschmeien

Bericht der Bürgerstiftung
Die Bürgerstiftung Unterschmeien hat sich am 1. März 2024 zur Sitzung getroffen.
Es erfolgte ein Rückblick zum „Dörflicher Advent 2023". Der Vorsitzende der Bürgerstiftung bedankt sich recht herzlich bei allen Vereinen für die gute Zusammenarbeit und den reibungslosen Ablauf. Die Veranstaltung war wieder ein großer Erfolg und wurde von der Bevölkerung zahlreich angenommen. Der Erlös der Veranstaltung wird gemäß der Satzung verwendet.
Auch im Vorjahr wurden wieder zahlreiche Schmeier Vereine finanziell unterstützt, so z.B. Ledigenverein für Brauchtumspflege und der SV Unter/Oberschmeien für das Jugendzeltlager. Auch die PV-Anlage, die der SV Unter/Oberschmeien auf dem Sportplatzgelände installiert hat, wird von der Bürgerstiftung finanziell unter-

stützt. Außerdem hat sich die Bürgerstiftung mit einem Zuschuss am Geländer für den Schmeier Friedhof beteiligt.
Die nächsten Veranstaltungen, die von allen Schmeier Vereinen gemeinsam ausgerichtet werden, sind auch schon in Planung: Dorfhockete auf dem Dorfplatz (13.7.24) sowie der Dörfliche Advent (14.12.24).
Durch die Zusammenarbeit aller Schmeier Vereine kann die Bürgerstiftung auch weiterhin die Vereine bei ihren Vorhaben/Projekten finanziell unterstützen. Auch Spenden an die Bürgerstiftung kommen den Schmeier Vereinen zugute.

AUS OBERSCHMEIEN AUS UNTERSCHMEIEN

SV Unter-/Oberschmeien

Abteilung Fußball
Höfler und Jany übernehmen SGM Schmeien ab Saison 24/25
Die Verantwortlichen der SGM Schmeien/Sigmaringen/Laiz können für die Saison 24/25 ein neues Trainerduo präsentieren. Ab Juli werden Bernhard Höfler und Sascha Jany die Geschicke übernehmen und werden die Spielgemeinschaft in ihrer neunten Saison leiten. Höfler hat nach den Trainerstationen SG Heuberg im Bezirk Zollern und beim FC Inzigkofen/Vilsingen/Engelswies 99 ein Jahr Pause eingelegt und kehrt ab Juli auf die Trainerbank bei seinem Heimatverein zurück. Dort war er bereits von 2013 - 2015 als Spielertrainer tätig. Jany, der als Spieler Erfahrung beim FC Krauchenwies und FC Winterlingen in der Landesliga sammelte, trainiert derzeit noch die zweite Mannschaft der SG Heuberg. Höfler und Jany übernehmen die SGM Schmeien auf Augenhöhe und werden von Sascha Kessel, als Betreuer der Reservemannschaft und Torwarttrainer Manuel Blender unterstützt. Als Generalprobe wartet für das neue Trainergespann vom 23. bis 28. Juli 2024 der Krone Pokal in Unterschmeien.



v.l.: Sascha Jany und Bernhard Höfler

Derzeit befindet sich die SGM Schmeien mit dem Trainerduo Marco De Vito und Christian Lauria im Aufstiegskampf der Kreisliga B. Vier Punkte beträgt der Rückstand auf die Tabellenführung, die derzeit die SG Rulfingen/Weithart inne hat. Zu Letzt holte sich die Mannschaft den Feinschliff in einem dreitägigen Trainingslager in Freudenstadt. Zur Freude des Trainerduos kehrten dort die beiden Verletzten Kapitäne Eric Hanner und Robin Stauß wieder zum Kader zurück. Somit können De Vito und Lauria in der Rückrunde wieder aus dem vollen schöpfen und die Ziele für die Rückrunde fokussieren.

Fischereiverein Schmeiental e.V.

Hauptversammlung des Fischerverein Schmeiental
Am **Freitag, den 12.04.2024** findet **um 20:00 Uhr im Gasthaus Krone in Unterschmeien** die **Hauptversammlung des Fischerverein Schmeiental e.V. für das Kalenderjahr 2023** statt. Hierzu sind alle Mitglieder, Freunde und Gönner des Vereins recht herzlich einladen.
Tagesordnung:
1. Begrüßung
2. Feststellen der Beschlussfähigkeit
3. Bericht des Ersten Vorsitzenden
4. Bericht des Gewässer- und Naturschutzwart
5. Bericht des Jugendwarts
6. Kassenbericht
7. Bericht der Kassenprüfer
8. Entlastung der Vorstandschaft
9. Beschluss neue Mitglieder- und Beitragssätze/ -ordnung
10. Wahlen: 1. Vorsitzender/ 2. Vorsitzender/ Schriftführer/ Kassenwart/ Gewässer- und Naturschutzwart/ Jugendwart/ Kassenprüfer
11. Grußworte
12. Sonstiges/ Wünsche Anträge

Anträge müssen spätestens am 05.04.2020 schriftlich eingegangen sein.
In der Hoffnung möglichst viele Teilnehmende in Unterschmeien begrüßen zu können, verbleibe ich mit freundlichen Grüßen und Petri Heil.
Tobias Frick
1. Vorsitzender

Fischerverein pflanzt 350 Bäume
Fische wie Äsche und Bachforelle benötigen kühles, weil sauerstoffreicheres Wasser. Die Klimaerwärmung wirkt sich jedoch auch auf die Wassertemperaturen der Schmeie aus. Die Erhöung der Wassertemperatur hat einen entscheidenden Einfluß auf die Fischpopulation.
Um dieser Entwicklung etwas entgegen zu setzen versucht der Fischerverein Schmeiental die Beschattung des Pachtabschnitt zu verbessern. So haben Mitglieder des Fischerverein Schmeiental im Rahmen von zwei Arbeitseinsätzen einmal mehr 50 zweijährige Schwarzpappeln und 300 einjährige Schwarzerlen gepflanzt. Dabei wurden die Setzlinge mit Stemmeisen und Spaten in den Boden verbracht und zum Schutz gegen Verbiss von Biber und weidenden Schafen mit einem mit Verbisschutz sowie wegen drohenden Hochwässern mit Pfosten versehen.
Durch die Bäume soll sich die Beschattung des Gewässers zunehmend verbessern. Zudem bieten die Wurzeln der Bäume den Fischen Unterstände und verbessern die Festigkeit des Ufers. Insgesamt verspricht die Maßnahme einen weiteren Beitrag für eine verbesserters Ökologiesystem.



Männergesangverein Schmeien e. V.

Erfolgreiche Mitgliederversammlung des MGV Schmeien
Bereits am 08.03.24 hielt der Männergesangverein Schmeien seine Mitgliederversammlung im Gasthof Krone in Unterschmeien ab. Dabei konnte der 1. Vorsitzende Andreas Janz auf ein lebhaftes und erfolgreiches Vereinsjahr zurückblicken. Der Verein zählt 141 Mitglieder und der Altersdurchschnitt liegt bei etwas mehr als 53 Jahren. Dabei zählt der Männerchor derzeit 32 aktive Sänger, die Little Voices bestehen aus derzeit 25 Kindern. Zahlreiche Auftritte bei runden Geburtstagen von Sängerkameraden über die musikalische Mitgestaltung des Gräbergangs in Unterschmeien, des Volkstrauertages in Oberschmeien bis hin zum Weihnachtsfestgottesdienst am 1. Weihnachtsfeiertag. Auch am Dorffest sowie am Dörflichen Advent in Unterschmeien sangen die Männer. Highlight war sicherlich der Auftritt zum Festaktes des Gemischten Chores aus Menningen. Zu deren 50. Vereinsjubiläum waren die Sängerkameraden im Oktober angereist. Auch die Little Voices glänzten mit dem Auftritt in der Stadthalle beim Neujahrsempfang 2023 sowie am Muttertagskonzert und am Adventnachmittag in der Schmeientalhalle. Mit Altmaterialsammlungen und der Ausrichtung der Kinderfasnet am Schmotzigen gab es auch noch allerhand andere Aktivitäten. Die Herausforderungen für das Jahr 2024 wurden auch skizziert. Mit dem Besuch der niederländischen Freunde vom Boxmeer Vocaal Ensemble im Mai ist man bereits tief in den Vorbereitungen. Eine weitere Herausforderung wird die Wiederbelebung des Projektchors Oberschmeien sein. Im März beginnen die Proben für Auftritte zu den Maiandachten in Unter- und Oberschmeien. Die neue musikalische Leitung, Frau Ursula Jankowki aus Hohentengen, hat man für den Neustart gewinnen können.
Mit Grußworten der beiden Ortsvorsteher ging es durch Tobias Frick mit der Entlastung weiter. Diese fiel einstimmig aus und die Kasse sowie die Vorstandschaft wurden dabei entlastet.
Bei den Neuwahlen, mit Ausnahme eines Wechsels auf dem Posten des Schriftführers, blieb alles beim „Alten". 1. Vorsitzender bleibt Andreas Janz. Unverändert auch die Besetzung der Beisitzerin. Sandra Hospach wird die nächsten zwei Jahre dieses Amt ausführen. Lediglich einen Wechsel gab es bei der Funktion des Schriftführers. Auf Thomas Pudelski folgt nun Oliver Duttine.

KIRCHLICHE MITTEILUNGEN

Seelsorgeeinheit Sigmaringen

Mittendrin – Kirche am Markt Pfarrbüro der Seelsorgeeinheit Sigmaringen, Kirchberg 2, 72488 Sigmaringen:

Mo, Di, Do, Fr 09:30 – 12:30 und 14:00 - 17:00
Sa 09:30 – 12:30
mittwochs geschlossen
Telefon: 07571/730930
E-Mail: info@kath-sigmaringen.de
während der Schulferien sind die Aussenbüros und das Büro mittendrin freitags geschlossen

Büro St.Fidelis
Freitag, 09:00 – 12:00
Telefon: 07571-13895

Pfarrbüro St. Peter und Paul
Mittwoch, 16:00 – 18:00
Freitag, 09:30 – 11:30
Telefon: 07571-6867090

Pfarrbüro Mariä Himmelfahrt
Donnerstag, 15:00 – 18:00
Telefon: 07571-4968

Stadtpfarreien Sigmaringen

Mittwoch, 20. März
18:00 Uhr Krankenhaus, Eucharistiefeier
Donnerstag, 21. März
09:00 Uhr Fidelishaus, Fidelismesse zur Marktzeit
Freitag, 22. März
14:30 Uhr Fideliswiesen Cafeteria, Wortgottesfeier
18:00 Uhr Gorheim, Eucharistiefeier mit Anbetung und Segen
Samstag, 23. März
16:00 Uhr Gorheim, Seelsorgliche Gespräche und Beichte bis 17:00 Uhr, mit Pfarrer Baumgartner
Sonntag, 24. März Palmsonntag
09:00 Uhr Krankenhaus, Eucharistiefeier
09:30 Uhr St. Johann, Eucharistiefeier, mit Segnung der Palmen, Beginn auf dem Marktplatz, die Ministranten bieten Handpalmen an
10:00 Uhr Josefinenstift Cafeteria, Wortgottesfeier
11:00 Uhr St. Fidelis, Eucharistiefeier, mit Segnung der Palmen, die Ministranten bieten Handpalmen an
18:00 Uhr Gorheim, Eucharistiefeier, mit Segnung der Palmen, es werden Handpalmen angeboten
Dienstag, 26. März
18:00 Uhr St. Fidelis, Eucharistiefeier mit Gewissenserforschung
Mittwoch, 27. März
17:00 Uhr St. Fidelis, Eucharistiefeier mit Feier der Erstkommunion
18:00 Uhr Krankenhaus, Eucharistiefeier Agape und Bußfeier
Donnerstag, 28. März Gründonnerstag
19:00 Uhr St. Johann, Eucharistiefeier vom Letzten Abendmahl, mitgestaltet vom Chor St. Johann
Freitag, 29. März Karfreitag
10:00 Uhr St. Johann, Kinderkreuzweg, Start an der Josefskapelle
10:00 Uhr St. Fidelis Kinderkreuzweg, Start vor der Kirche
10:00 Uhr Josefinenstift Kapelle, Wortgottesfeier
10:00 Uhr Krankenhaus Wortgottesfeier Feier vom Leiden und Sterben .....
15:00 Uhr St. Johann, Feier vom Leiden und Sterben Christi, mitgestaltet vom Chor St. Johann
15:00 Uhr St. Fidelis, Kunst und Musik am Karfreitag - Leiden und Sterben Christi
Samstag, 30. März Karsamstag
14:00 Uhr St. Fidelis, Speisesegnung der polnischen Gemeinde
18:00 Uhr St. Fidelis, Auferstehungsfeier anschließend Begegnung am Osterfeuer
21:00 Uhr St. Johann, Osternachtfeier, mitgestaltet von der Männerschola
Sonntag, 31. März Ostersonntag
09:00 Uhr Krankenhaus, Eucharistiefeier
10:00 Uhr Josefinenstift Cafeteria, Wortgottesfeier
11:00 Uhr St. Fidelis, Festgottesdienst
18:00 Uhr Gorheim, Festgottesdienst
18:00 Uhr St. Fidelis, Festgottesdienst der polnischen Gemeinde
Montag, 1. April Ostermontag
10:30 Uhr St. Johann, Festgottesdienst, mitgestaltet vom Chor St. Johann
Mittwoch, 3. April
18:00 Uhr Krankenhaus Eucharistiefeier, mit Krankensalbung

St. Anna Jungnau, St. Georg Oberschmeien und St. Anna Unterschmeien

Mittwoch, 20. März
15:00 Uhr Jungnau, Eucharistiefeier mit Krankensalbung
Samstag, 23. März
18:00 Uhr Unterschmeien, Eucharistiefeier, mit Segnung der Palmen , die Ministranten bieten Handpalmen an
18:00 Uhr Jungnau, Eucharistiefeier, mit Segnung der Palmen, die Ministranten bieten Handpalmen an, mitgestaltet vom Juvoices
18:00 Uhr Jungnau, Andacht
Freitag, 29. März Karfreitag
10:00 Uhr Unterschmeien, Kreuzwegandacht
15:00 Uhr Oberschmeien, Feier vom Leiden und Sterben Christi
15:00 Uhr Jungnau, Feier vom Leiden und Sterben Christi, mitgestaltet vom Kirchenchor
Sonntag, 31. März Ostersonntag
09:00 Uhr Oberschmeien, Festgottesdienst
Montag, 1. April Ostermontag
09:00 Uhr Jungnau, Festgottesdienst
10:30 Uhr Unterschmeien, Eucharistiefeier
Mittwoch, 3. April
18:00 Uhr Jungnau, Andacht

Weitere Gottesdienste in der Seelsorgeeinheit
Mittwoch, 20. März
18:00 Uhr Sigmaringendorf, Eucharistiefeier
Donnerstag, 21. März
18:00 Uhr Bingen, Eucharistiefeier
Sonntag, 24. März Palmsonntag
09:00 Uhr Bingen, Eucharistiefeier, mit Segnung der Palmen, Beginn am Hauptportal der Kirche, mitgestaltet vom Kirchenchor
09:00 Uhr Hochberg, Wortgottesfeier, mit Segnung der Palmen ,
10:30 Uhr Sigmaringendorf, Eucharistiefeier,-mit Segnung der Palmen, Beginn auf dem Rathausplatz, anschließend Prozession zur Kirche, die Kfd bietet Handpalmen an
Mittwoch, 27. März
18:00 Uhr Sigmaringendorf, Eucharistiefeier mit Gewissenserforschung
Donnerstag, 28. März Gründonnerstag
19:00 Uhr Bingen, Eucharistiefeier vom Letzten Abendmahl
Freitag, 29. März Karfreitag
09:30 Uhr Bingen, Kinderkreuzweg
10:00 Uhr Sigmaringendorf, Kinderkreuzweg
15:00 Uhr Bingen, Feier vom Leiden und Sterben Christi, mitgestaltet vom Kirchenchor
15:00 Uhr Sigmaringendorf, Feier vom Leiden und Sterben Christi, mitgestaltet vom Kirchenchor
Samstag, 30. März Karsamstag
21:00 Uhr Bingen, Osternachtfeier, mitgestaltet vom Kirchenchor
21:00 Uhr Sigmaringendorf, Osternachtfeier, als Wortgottesfeier, mit Segnung der Osterspeisen, anschl. Begegnung auf dem Kirchplatz
Sonntag, 31. März Ostersonntag
10:30 Uhr Bingen, Festgottesdienst, mitgestaltet vom Kirchenchor
18:00 Uhr Bingen, Ostervesper
18:00 Uhr Sigmaringendorf, Ostervesper, mitgestaltet von der Schola
Montag, 1. April Ostermontag
09:00 Uhr Hochberg, Festgottesdienst
09:15 Uhr Laucherthal, Emmausgang zum Gottesdienst nach Sigmaringendorf
10:30 Uhr Sigmaringendorf, Festgottesdienst, mitgestaltet vom Kirchenchor
Mittwoch, 3. April
18:00 Uhr Sigmaringendorf, Eucharistiefeier mit Anbetung und eucharistischem Segen

ALPHA – zum zweiten Mal in unserer Kirchengemeinde



Du stellst Dir viele Fragen? Du möchtest zusammen mit anderen über das Leben und den Glauben sprechen? Du suchst Gemeinschaft und Freude? Dann nimm an unserem Alpha teil!
Alpha ist eine Reihe von konfessionsübergreifenden Glaubenstreffen, bei denen christliche Basics in entspannter Atmosphäre, auf moderne, lebensnahe Art erlebt und diskutiert werden. Rund 30 Millionen Menschen haben Alpha schon besucht - und das in 113 verschiedenen Sprachen in über 170 Ländern dieser Welt.
In Deutschland gibt es Alpha bislang schon in mehr als 2.000 Pfarrgemeinden. Und nun schon zum zweiten Mal auch bei uns!
Jeder Termin beginnt mit einem gemeinsamen Essen, das Raum lässt für ein entspanntes Ankommen und Bekanntmachen. Es folgt ein 20-30mi-

nütiger Impulsfilm zum Thema des Abends. In ungezwungener Atmosphäre kann man Leute kennenlernen und auf Sinnsuche gehen. Der Alphakurs ist für Jede und Jeden offen – ob mit oder ohne Vorwissen, unabhängig von Religion oder Herkunft. Er richtet sich an alle, die Fragen ans Leben haben und diese gerne mit andere teilen. Die Teilnahme an den Abenden ist kostenfrei. Nutze/n Sie die Chance, am ersten und zweiten Abend einfach mal hinein zu schnuppern und dann über eine Teilnahme zu entscheiden.

Unser Alpha-Angebot:

Der Kurs umfasst einen Start-up-Abend, 7 Folgeabende und einen Alpha-Tag.

Folgende Themen kommen zur Sprache:

- Montag, 15.04.2024: „Hat das Leben mehr zu bieten?" (Möglichkeit zu Schnuppern)
- Montag, 22.04.2024: „Wer ist Jesus?"
- Montag, 29.04.2024: „Warum starb Jesus?"
- Montag, 06.05.2024: „Warum und wie bete ich?"
- Montag, 13.05.2024: „Wie führt uns Gott?"
- Montag, 03.06.2024: „Wie mache ich das Beste aus meinem Leben?"

Alpha-Tag Samstag, 08.06.2024:

- „Was tut der Hl. Geist?"
- „Wie werde ich mit dem Hl. Geist erfüllt?"
- Montag, 10.06.2024: „Wie entscheide ich richtig?"
- Montag, 17.06.2024: „Heilt Gott heute noch?"

Die Abende starten um 19:00 Uhr im Gemeindehaus in Sigmaringendorf und enden um ca. 21:15 Uhr.

Eine Anmeldung per Mail unter: r.schmucker@kath-sigmaringen.de hilft uns bei der Planung des gemeinsamen Abendessens, das unser Küchenteam für euch vorbereitet. Aber auch kurzentschlossen Unangemeldete sind ganz herzlich willkommen!

Wir freuen uns auf Sie/Dich!

Wir feiern Erstkommunion in unserer Seelsorgeeinheit



Der Vorbereitungsweg unserer Erstkommunionfamilien geht seinem Höhepunkt entgegen und die Vorfreude wächst.

Nach den Weggottesdiensten, in denen wir mit den Familien den Ablauf und die Bedeutung der Messfeier unter die Lupe nahmen und verschiedenen Familienaktionen zu den Festen im Kirchenjahr, konnte die Gemeinschaft der Kinder bei den Gruppenstunden in den letzten Wochen weiter wachsen. In Form von Spielen, Geschichten, im Beten und Singen konnten die Kinder in der Gemeinschaft ihrer Gruppe unseren Glauben besser kennen lernen und in der Beziehung zu Gott wachsen.

In der Karwoche feiern wir nun im Rahmen der Gemeinschaft der Kommunionfamilien das Fest der Erstkommunion. Im Gottesdienst am Dienstag, 26. 03.2024 (Kinder aus Sigmaringen) und am Mittwoch, 27.03.2024 (Kinder aus Bingen und Sigmaringendorf) werden die Kinder zum ersten Mal die tiefe Verbindung mit Jesus erfahren.

Mitte April und Anfang Mai feiern wir dieses besondere Ereignis mit den Pfarrgemeinden, allen Freunden und Verwandten in den Weiß-Sonntag-Gottesdiensten.

Regina Schmucker

Mit der Katholischen Landfrauenbewegung (KLFB) in Kooperation gehen

Die KLFB bietet allen Frauengruppen, ganz gleich ob z.B. verbandlich organisiert oder freie Frauengruppe, die Möglichkeit einer Kooperation an. Aus einem Pool von 120 Referent*innen können Themen und Ideen gebucht werden. Verschiedene Formate sind möglich z.B. Vorträge, Frauenfrühstück oder Oasentage. Unterschiedlichste Themen wie Persönlichkeitsbildung, Spiritualität, Umwelt- und Klima und viele andere mehr stehen zur Auswahl. Ein Teil der Referent*innenkosten können von der KLFB übernommen werden. Auch bei der Öffentlichkeitsarbeit werden Sie unterstützt. Zur weiteren Information können Sie sich gerne unverbindlich an die KLFB Freiburg unter 0761-5144-243, info@kath-landfrauen.de, www.kath-landfrauen.de wenden.

Seelsorgeeinheit Laiz-Leibertingen

Laiz – St. Peter und Paul

Do. 21.03.2024
18:30 Uhr Bußandacht

So. 24.03.2024
10:15 Uhr Kinderkirche, auch mit Erstkommunionkindern, Treffpunkt vor dem Pfarrgemeindehaus
10:30 Uhr Eucharistiefeier zum Palmsonntag (Beginn vor der Kirche)

Mo. 25.03.2024
19:00 Uhr Beichtgelegenheit (bis 20 Uhr)

Do. 28.03.2024
21:00 Uhr Gebetswache der Seelsorgeeinheit (bis 22 Uhr)

Fr. 29.03.2024
10:00 Uhr Kinderkreuzweg

Sa. 30.03.2024
21:00 Uhr Feierliche Osternacht der Seelsorgeeinheit

So. 31.03.2024
18:30 Uhr Österliches Abendlob

Mo. 01.04.2024
08:00 Uhr Emmausspaziergang „Outdoor-Stationen-Gottesdienst" besonders für die Erstkommunionkinder und ihre Familien (Treffpunkt: Sportplatz Laiz, Anmeldung unter alexandra.chevalier@kath-laiz-leibertingen.de)
10:30 Uhr Eucharistiefeier, mitgestaltet vom Kirchenchor

Gutenstein – St. Gallus

Fr. 29.03.2024
10:00Uhr - 11:00 Uhr Familienkreuzweg in Stationen (Treffpunkt vor der Kirche)

Sa. 30.03.2024
21:00 Uhr - 22:00 Uhr Feier der Osternacht (Liturgiekreis)

Mo. 01.04.2024
09:00 Uhr Eucharistiefeier

Weitere Gottesdienste und Informationen unserer Seelsorgeeinheit finden Sie auf unserer Homepage www.kath-laiz-leibertingen.de.

Am Gründonnerstag, 28.03.2024 ist um 18:30 Uhr in der Pfarrkirche Engelswies die Liturgie vom letzten Abendmahl, eine festliche Eucharistiefeier der Seelsorgeeinheit mit Fußwaschung, mitgestaltet von den Chören der Seelsorgeeinheit (Parkmöglichkeit auch bei Fa. Kendrion).

Evang. Kirchengemeinde Sigmaringen

Karlstraße 24, Tel. 07571 683010,
www.evang-sig.de
Gemeindebuero.Sigmaringen@elkw.de

Gottesdienste

Sonntag, 24.03.2024, Palmarum
09:30 Uhr Gottesdienst in der Ev. Stadtkirche Fingerle, *Mit Hohenzollerischer Liturgie - mit Abendmahl (Wein) mit Kuchenverkauf für die Vesperkirche im Anschluss*

Dienstag, 26.03.2024
19:00 Uhr Taizégebet in der Kreuzkirche Ströhle, *Passionsandacht mit Liedern aus Taizé*

Mittwoch, 27.03.2024
19:00 Uhr Taizégebet in der Kreuzkirche Ströhle, *Passionsandacht mit Liedern aus Taizé*

Donnerstag, 28.03.2024, Gründonnerstag – Tag der Einsetzung des Heiligen
17:00 Uhr Gottesdienst in der Bruckkapelle in Sigmaringendorf Fingerle, *mit Abendmahl (Wein)*
19:00 Uhr Gottesdienst in der Ev. Stadtkirche Sauer, *Nacht der verlöschenden Lichter - mit Abendmahl (Wein)*

Freitag, 29.03.2024, Karfreitag
09:30 Uhr Gottesdienst in der Ev. Stadtkirche Ströhle, *Karfreitagsgottesdienst mit der Kantorei - mit Abendmahl (Wein)*
10:00 Uhr Gottesdienst in der Kreuzkirche Fingerle, *Karfreitagsgottesdienst - mit Abendmahl (Saft)*
11:15 Uhr Gottesdienst in der Pfarrkirche in Bingen Ströhle, *Karfreitagsgottesdienst - mit Abendmahl (Saft)*

Sonntag, 31.03.2024, Ostersonntag
07:00 Uhr Auferstehungsfeier bei der Josefskapelle Fingerle, *mit dem Posaunenchor*
09:30 Uhr Gottesdienst in der Ev. Stadtkirche, M. Fingerle, *Gottesdienst für Groß und Klein mit Verkauf von Ostergebäck für die Vesperkirche nach dem Gottesdienst*
10:00 Uhr Gottesdienst in der Kreuzkirche, Sauer, *mit dem Posaunenchormit Verkauf von Ostergebäck für die Vesperkirche nach dem Gottesdienst*

Montag, 01.04.2024, Ostermontag
09:30 Uhr Gottesdienst im Rathaus in Krauchenwies, Ströhle
11:00 Uhr Gottesdienst in der Pfarrkirche in Bingen, Ströhle

Freitag, 05.04.2024
14:30 Uhr Gottesdienst in den Fildeliswiesen Hornäcker, *mit Abendmahl (Wein)*

Kuchenverkauf für die Vesperkirche an Palmsonntag und Ostern!
Sie backt wieder! Mehr als 60 Torten und Kuchen wurden von Frau Maier für die Vesperkirche gebacken. Nun geht es weiter, denn nach der Vesperkirche ist vor der Vesperkirche: An Palmsonntag haben Sie die Möglichkeit nach dem Gottesdienst Kuchen für einen schönen Sonntagsnachmittagskaffee zu Haus zu kaufen. Der Erlös des Kuchenverkaufs ist für die Finanzierung der Vesperkirche 2025 bestimmt.
Während der Osterfeiertage, das heißt an den Gottesdiensten an Ostern bieten wir Ostergebäck an. Auch hier geht der Erlös an die Vesperkirche 2025.

Veranstaltungen:
Donnerstag, 21. März 2024
16:00 Uhr Begegnungen und Gespräche, Ev. Gemeindehaus, Karlstraße 24
Die Geschichte der Tulpen


Foto: wikipedia

Was wären unsere Gärten im Frühjahr ohne Tulpen? Für einzelne Zwiebeln dieser Blumen, die uns heute so selbstverständlich sind, wurde die Börse erfunden, wo sie im „Goldenen Zeitalter" der Niederlande zu horrenden Preisen gehandelt wurden. Die Blüten wurden von den berühmtesten Malern der Zeit portraitiert und schmückten als seltene Schönheiten die Häuser der reichen Kaufleute. Der Vortrag beleuchtet die interessante Geschichte der Tulpen, ausgehend vom 12. Jahrhundert über ihren Import nach Europa und die „Tulpomanie" des 17. Jahrhunderts bis heute.
Referentin: Barbara Gall, Sigmaringen

Freitag, 22. März 2024
19:00 Uhr Theaterperformance „kinderkram" mit dem Duo marks&tschleker, (siehe Kultur)
Eine szenische Auseinandersetzung über die Frage „Kind – ja oder nein?"
Kreuzkirche Binger Str. 9, Eintritt frei, um Spenden (Richtwert 10,- €) wird gebeten.
Das Duo marks&tschleker tritt nicht nur im Theater, sondern auch im Alltag gemeinsam auf. Ein diskursives Kinderspiel zwischen szenischer Lesung und Kreuzverhör.
Im Anschluss an das Stück laden wir alle, die Lust haben, zum Gespräch ein.
Samstag, 23. März 2024
09:00 Uhr Frühlingsbläsertag des Posaunenchors in der Kreuzkirche, Binger Str. 9.
Palmsonntag, 24. März 2024
18:00 Uhr Singen für den Frieden auf dem Marktplatz in Sigmaringen
Wir möchten ein überzeugendes Zeichen setzen für die Verbundenheit aller Menschen und gegen jede Trennung und Ausgrenzung. Frieden ist nur in Verbundenheit denkbar und möglich. Deshalb wollen wir in einem offenen Singen weltbekannter Friedenslieder mit verschiedenen Chören, Musikgruppen und Solisten uns unserer Werte gemeinsam bewusst werden. Dieses offene Singen wird veranstaltet von der Stadt, der Kath. Seelsorgeeinheit, der Ev. Kirchengemeinde und dem Bündnis Vielfalt Gemeinsam Leben Sigmaringen

Montag, 25. März 2024
19:30 Uhr, Posaunenchor, Probe in den Gemeinderäumen der Kreuzkirche, Binger Str. 9. Wer mitspielen oder ein Instrument lernen möchte, ist herzlich willkommen.
20:00 Uhr, Kantorei, Probe, Ev. Gemeindehaus, Karlstr. 24. Jeder, der mitsingen möchte, ist herzlich willkommen.
Dienstag, 26. März 2024
14:30 Uhr Kaffee-Runde – mit Handarbeiten – miteinander in der Anna-Fink-Stube, Ev. Gemeindehaus, Karlstr. 24. Neue Gesichter (auch zum Reinschnuppern) sind herzlich willkommen. Handarbeiten ist keine Pflicht. Es wird ein Betrag von 1.-€ pro Woche für die Kaffeekasse eingesammelt. Infos gerne bei Henriette Meyer unter Tel: 07571-725686.
Mittwoch, 27. März 2024
09:15 Uhr – 10:15 Uhr,Krabbelgruppe, Kreuzkirche, Binger Straße 9, Sigmaringen
Die Teilnehmerzahl ist begrenzt. Bei Interesse bitte melden bei Pfarramt III, micha.fingerle@elkw.de, Tel. 07571-3430
Dienstag, 2. April 2024
14:30 Uhr Kaffee-Runde – mit Handarbeiten – miteinander in der Anna-Fink-Stube, Ev. Gemeindehaus, Karlstr. 24. Neue Gesichter (auch zum Reinschnuppern) sind herzlich willkommen. Handarbeiten ist keine Pflicht. Es wird ein Betrag von 1.-€ pro Woche für die Kaffeekasse eingesammelt. Infos gerne bei Henriette Meyer unter Tel: 07571-725686.
19:00 Uhr, Hauskreis der Kirchengemeinde Sigmaringen
14tägig in den Gemeinderäumen der Kreuzkirche, Binger Str. 9, Sigmaringen.
Mittwoch, 3. April 2024
09:15 Uhr – 10:15 Uhr, Krabbelgruppe, Kreuzkirche, Binger Straße 9, Sigmaringen
Die Teilnehmerzahl ist begrenzt. Bei Interesse bitte melden bei Pfarramt III, micha.fingerle@elkw.de, Tel. 07571-3430
Herzliche Einladung zu Veranstaltungen in der evangelischen Tagungsstätte Haus Bittenhalde
Wussten Sie, dass Sie in Tieringen ein Haus mit 92 Betten Ihr Eigen nennen dürfen?? Unglaublich, aber wahr! Tatsächlich wird unsere evangelische Tagungsstätte seit über fünf Jahrzehnten getragen von drei Kirchenbezirken Balingen, Sulz und Tuttlingen. Das ist etwas ganz Besonderes.
...eine dreifache Schnur reißt nicht leicht entzwei (Prediger 4,12).
Auch unsere Kirche steht mit der nahenden Fusion der Kirchenbezirke Sulz und Tuttlingen vor großen Veränderungen. Ich bin mir aber gewiss, dass wir auch weiterhin zusammenhalten werden und aufeinander zählen können!
Und das Haus Bittenhalde bleibt als gemeinsamer Ort des Austauschs und der wohltuenden Gemeinschaft erhalten. Probieren geht über studieren!
Ich freue mich auf Ihr Kommen!
Ihre Claudia Haasis, Leiterin Haus Bittenhalde

Unsere nächsten Veranstaltungen
Do 21. bis Fr 22. März **Jodeltage**
Fr 22. bis So 24. März **Reflexionsmethoden für Pilgerbegleitende**

Mo 25. bis Di 26. März **Fortbildung Schwäb. Wanderakademie „Tausendsassa Wacholderheide"**
Fr 12. bis So 14. April **Yoga und Ayurveda-Seminar**
So 21. April **Meditatives Tanzen in der Osterzeit**
Mo 29. April bis Mi 1. Mai **Tanzen im Frühling**
Mo 29. April bis Fr 3. Mai **Wandern auf der Alb**
Fr 5. bis So 7. Juli **Steinmetz-Werkstatt**
Sa 6. Juli **Speckstein-Atelier**
Fr 19. bis So 21. Juli **Pilgern Inklusiv**
Haus Bittenhalde
Anmeldung/Info: 07436/494
info@haus-bittenhalde.de

Vorschau:
Sonntag, 7. April 2024 um 17.00 Uhr
Das Ensemble „The Present State" ist zu Gast in Sigmaringen. (Siehe Kultur)
Ort: Kreuzkirche, Binger Str. 9
Der Eintritt ist frei, um Spenden wird gebeten.
Unter dem Motto „A Tre" geben die 4 Musiker:innen Rita Nakad (Barockvioline), Muriel Sender (Blockflöte), Kentaro Nakata (Viola da Gamba) und Barbara Adamczyk (Cembalo) ein nachösterliches Konzert in der Kreuzkirche. Es erwarten Sie unter anderem Werke von T. Merula, A. Corelli, J.B. Boismortier und G. Ph. Telemann.

Sonntag, 23. Juni 2024
Taufe am Strand – jetzt anmelden!



Bildnachweis EKD_ Shutterstock

Taufe – Gott sagt Ja zu uns! Wir feiern dieses Geschenk an einem besonderen Ort: Beim Tauffest am See sind alle eingeladen, einen sommerlich-luftigen Gottesdienst mit jeder Menge Wasser zu feiern. Dabei können Kinder, Erwachsene und alle zwischendrin die Taufe empfangen. Oder einfach dabei sein und sich mitfreuen. Vielleicht steht bei Ihnen in der Familie oder in der Verwandtschaft eine Taufe an.
Melden Sie sich gerne bis 5. April unter 07571-3430 (Pfarrehepaar Fingerle) oder per mail: Micha.Fingerle@elkw.de . Der Gottesdienst findet an der „Krauchenwieser Küste" am Sonntag, den 23. Juni statt. Ein großes, schönes Zelt macht uns wetterunabhängig – dort kann nach dem Gottesdienst auch noch weitergefeiert werden.

Der ökumenische Kleiderladen
„KleiderReich", In der Vorstadt 2, Sigmaringen.
Die angelieferten Kleider werden zuerst sortiert, bevor sie zum Kauf angeboten werden.
Öffnungszeiten:
Dienstag, Donnerstag,
Samstag 10:00 – 14:00 Uhr
Mittwoch, Freitag 14:00 – 18:00 Uhr
Telefon 0170 – 6959136
Aktuelle Informationen auch auf der Homepage des KleiderReich:
https://kleiderreich-sig.de/

Dialog-Café – Deutschkonversation für Flüchtlinge
Jeden Mittwoch und Freitag von 10:00 – 11:30 Uhr in der Kreuzkirche, Binger Str. 9

Allgemeine Hinweise und Telefonnummern
Sie erreichen die Sekretärinnen im Ev. Gemeindebüro in der Regel zu folgenden Kontaktzeiten vor Ort, telefonisch unter Tel. 07571-683010 und per mail:
Gemeindebuero.Sigmaringen@elkw.de:

Mo, Di, Do	08:30-11:00 Uhr
Mi	10:30-13:00 Uhr

Bitte wenden Sie sich auch an das ökumenische Büro „mittendrin-Kirche am Markt". Es ist zu folgenden Zeiten geöffnet sowie telefonisch zu erreichen unter der Nummer 07571-730930 und per mail: info@mittendrin-sigmaringen.de

Mo, Di, Do, Fr	09:30 -12:30 und von 14:00 -17:00 Uhr
Samstag	09:30 -12:30 Uhr

In den Osterferien ist das Büro mittendrin freitags geschlossen.
Am Montagnachmittag und am Freitagvormittag ist das Büro mit der evangelischen Sekretärin besetzt.

Die Pfarrerinnen und Pfarrer sind erreichbar
Pfarramt I – Pfarrerin Dorothee Sauer
Tel. 07571-683014 dorothee.sauer@elkw.de
Pfarramt II – Pfarrer Matthias Ströhle
Tel. 07571-683011 matthias.stroehle@elkw.de
Pfarramt III – Pfarrerin Kathrin Fingerle
kathrin.fingerle@elkw.de
Pfarrer Micha Fingerle
micha.fingerle@elkw.de, Tel. 07571-3430

Christliche Versammlung (Brüdergemeinde) Sigmaringen

Regelmäßige Zusammenkünfte
Zeppelinstr. 1

Mittwoch:	19.30 Uhr	Bibelgesprächskreis
Sonntag:	10.45 Uhr	Wortverkündigung

Alle Veranstaltungen sind öffentlich.
www.cbg-sigmaringen.de

Jehovas Zeugen Sigmaringen

Königreichssaal, Sutorstraße 9

Unsere Gottesdienste können auch per Videokonferenz besucht werden. Hinweise, Informationen und das komplette Onlineangebot in Form von Videos und Downloads findet man auf der Website jw.org. Wünschen Sie Zutritt zu unserer Videokonferenz in Sigmaringen, erhalten Sie nähere Informationen über 0175/8130956 oder über E-Mail an: jw-sig@web.de.

Sonntag, 24. März, Stadthalle Sigmaringen
19.00 Uhr Gedenkfeier zur Erinnerung an Jesu Tod.
Jedes Jahr halten Jehovas Zeugen anlässlich des Todestages Jesu eine besondere Gedenkfeier ab. Damit folgen sie seinem Gebot: „Tut dies immer wieder zur Erinnerung an mich" (Lukas 22:19). Was macht sein Tod für Sie möglich?

Mittwoch, 27. März
19.00 Uhr „Einzelheiten zu Jesu Tod vorhergesagt" *(Psalm 22)*
19.55 Uhr Aktuelles
20.10 Uhr Versammlungsbibelstudium: „Legt gründlich Zeugnis ab für Gottes Königreich" Kapitel 7, Absatz 14-18

Samstag, 30. März
18.00 Uhr Vortrag für die Öffentlichkeit: „Eine besonders kostbare Perle - habe ich sie gefunden?"
18.40 Uhr Bibelstudium anhand des Wachtturms: „Jehova lässt dich in schweren Stunden nicht allein" *(Jesaja 33:6)*

Mittwoch, 3. April
19.00 Uhr „Jehova ist mein Hirte" *(Psalm 23-25)*
19.55 Uhr Wir hören nicht auf die Stimme von Fremden
20.10 Uhr Versammlungsbibelstudium: „Legt gründlich Zeugnis ab für Gottes Königreich" Kapitel 8, Absatz 1-4

Jetzt NEU:
Lesen Sie Ihr Mitteilungsblatt **digital**!

Erhalten Sie zusätzlich zu Ihrem gewohnten, druckfrischen Mitteilungsblatt die digitale Ausgabe und haben somit jederzeit und überall Zugriff darauf.

Jetzt zusätzlich digital kostenfrei bestellen unter **abo@duv-wagner.de**



Druck + Verlag WAGNER
Druck + Verlag Wagner GmbH & Co. KG | Max-Planck-Straße 14 | 70806 Kornwestheim | abo@duv-wagner.de

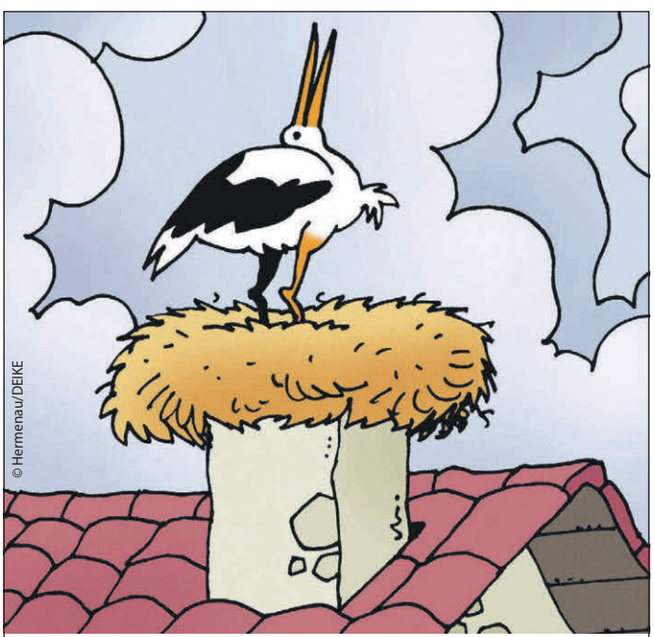

Warum klappert der Storch?

Der Weißstorch ist in Mitteleuropa die verbreitetste und bekannteste Storchenart. Umgangssprachlich bezeichnen wir ihn auch als Klapperstorch. Dieser Name ist bei dem Vogel Programm: Durch das Klappern mit dem Schnabel verständigt er sich mit seinen Artgenossen. Seine Stimme ist nämlich kaum ausgeprägt. Hauptsächlich kommuniziert der Storch mit seinem Partner, mit dem er ein Leben lang zusammenbleibt. Sie begrüßen sich mit dem typischen Geräusch, wehren damit aber auch Feinde ab, die sich dem Nest nähern. In der Balzzeit wird dann besonders viel geklappert – erst allein, um den anderen anzulocken, und später dann gemeinsam.

© Glawion/DEIKE 752U05U7



HALLO KINDER!

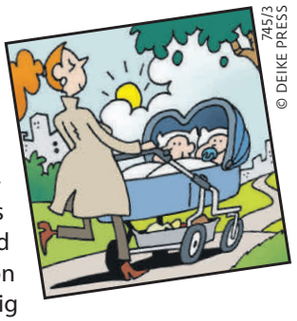

Warum gibt es manchmal Zwillinge?

Ab und zu bringt eine Frau nicht nur ein, sondern zwei Babys gleichzeitig zur Welt. Dabei wird zwischen eineiigen und zweieiigen Zwillingen unterschieden. Bei den Eineiigen entwickeln sich zwei Kinder aus einer befruchteten Eizelle. Diese haben genau die gleichen Gene und sehen sich später oft zum Verwechseln ähnlich. Wenn zwei Eizellen von zwei verschiedenen Spermien befruchtet werden und sich gleichzeitig in der Gebärmutter einnisten, kommt es zu zweieiigen Zwillingen. Diese sehen sich nicht ähnlicher als „normale“ Geschwister. In den meisten Fällen ist es Zufall, dass Zwillinge entstehen. Es kann aber auch erblich bedingt sein oder an einer Kinderwunschbehandlung liegen. Glawion/DEIKE



KINDER-GITTERRÄTSEL

Trage die Wörter anhand der Zahlen in die Kästchen ein! Achtung: Zu manchen Zahlen gehören zwei Bilder – je eines für waagrecht und senkrecht.





Lösungen

Irmi: Das gefällt mir!

Kindergitterrätsel: 1. Schere, 2. Storch/Schnecke, 3. Rom, 4. Oh!, 5. Hammer, 6. Machete, 7. Eichel, 8. Leguan, 9. Pfarrer, 10. Elfe, 11. Kaefig, 12. Arzt, 13. Fin, 14. Gerti, 15. Uhr, 16. Hut, 17. Zentaur, 18. Tee, 19. Ente

STELLENANGEBOTE

Suche Tagesbetreuung für meinen Hund.
Nähere Informationen unter ☎ 0174/7801691



Wir suchen **Austräger** (m/w/d)

für den Südfinder in deinem Ort.

- Du bist zuverlässig
- Du bist mindestens 13 Jahre alt
- Du hast mittwochs Zeit

QR Code scannen und bewerben

Wir freuen uns auf Dich.
0751-2955-1666
info@merkuria.de
www.merkuria.de

Südfinder



Wir suchen **Zusteller** (m/w/d)

- Teilzeit / Vollzeit
- auch als Minijob / Ferienjob
- Sie arbeiten von Mo – Sa
- Sie sind mindestens 18 Jahre alt

QR Code scannen und bewerben

Wir freuen uns auf Sie.
0751-2955-1666
info@merkuria.de
www.merkuria.de

Schwäbische Zeitung



JORDANIEN: Die Physiotherapeutin Rula Marahfeh trainiert mit Ahmed Darwesch. Er wurde im Jemen bei einer Explosion verletzt.
© Peter Bräunig

SPENDEN SIE ZUVERSICHT IN BANGEN MOMENTEN

Mit Ihrer Spende rettet **ÄRZTE OHNE GRENZEN** Leben:
Mit **50 Euro** ermöglichen Sie z. B. das sterile Material,
um die Wunden von 15 Patient*innen zu versorgen.

Private Spender*innen ermöglichen unsere unabhängige Hilfe –
jede Spende macht uns stark!

Spendenkonto:
Bank für Sozialwirtschaft
IBAN: DE 72 3702 0500 0009 7097 00
BIC: BFSWDE33XXX
www.aerzte-ohne-grenzen.de/spenden

MEDECINS SANS FRONTIERES
ÄRZTE OHNE GRENZEN e.V.
Träger des Friedensnobelpreises

MIETGESUCHE

Rüstige Rentnerin sucht 2-3 Zi. Whg. in Sigmaringen.
Tel. 0151/15540182

Voll berufstätige, ruhige und zuverlässige Frau, 42 J., in festem u. unbefristetem Arbeitsverhältnis sucht zum 01.07. oder 01.08.24 eine 2 Zi-Whg in Sig oder Umkreis. Gerne mit EBK, Keller und Stellplatz. Balkon wäre schön. Bis 650€ warm. Ich freue mich auf Ihren Anruf unter: 017672134683.

TRAUERANZEIGEN

Erinnerungen an das "WIR" lebendig halten als Zeichen ewiger Verbundenheit zwischen dem was war und dem was bleibt.

Bestattungen Papilio
behutsam im Abschied

Xenia Krämer
www.papilio-bestattungen.de
07571/ 720 38 48
Fürst- Wilhelm- Str. 2
72488 **Sigmaringen**
kontakt@papilio-bestattungen.de



IMMOBILIENANKAUF

Wir suchen laufend
passende Immobilien für unsere Kunden
- 1- oder 2-Familienhäuser mit Garten
- Mehrfamilienhäuser / Wohn- & Geschäftshäuser
- DHH oder Eigentumswohnungen
- Bauernhäuser ab 1.000 m² Grundstück

Ihr kompetenter Ansprechpartner
bei Wertermittlung, Verkauf und allen Immobilienfragen
Rufen Sie an, wir freuen uns auf Sie **Tel. 07376 960-0**

BIV
IMMOBILIENHAUS für Baden-Württemberg seit 1977
www.biv.de
Hauptstraße 89
88515 Langenenslingen
Info@biv.de

GESCHÄFTSANZEIGEN

DOPPELT GUT

WIR bieten professionelle Dienstleistungen:
- ⇨ Umzüge + Haushaltsauflösungen
- ⇨ Schreinerei, Innen + Außenbereiche
- ⇨ Fenstermontage + Austausch
- ⇨ NEU: Wohnmobilausbau

SIE unterstützen damit unsere gemeinnützige Arbeit.

gBIG
gemeinnützig. arbeiten. fördern.
Gemeinnützige Beschäftigungs- und Integrationsgesellschaft mbH
Scheibenbergstr. 16 · 72488 Jungnau
Telefon: 07577-9191
www.gbigjungnau.de



Aluminiumhaustüren
Holz-/ Holz-Aluminiumhaustüren

Vereinbaren Sie einen Beratungstermin

SPRINGER
Ideen aus Holz

Schreinerei
72516 Scheer
Tel. 07572 78520
www.schreinerei-springer.de

www.PLATTENSHOP.eu

Innentüren • Haustüren • Fenster • Möbel • Einbauschränke

Das Original im Naturpark Obere Donau
Bestattungshaus Werner & Hilde Bär

BÄR



Bäume sind Grabsteine,
die in den
Himmel ragen.

In den Burgwiesen 10–12 · **72488 Sigmaringen**
07571-2565 · www.baer-bestattungen.de 20.36

BAUMTEAM DONAUTAL
Ihre Spezialisten für Baum und Garten

T: 0 75 70 - 9 51 88 58
M: 0 1 71 - 53 77 386
E-Mail: info@baumteam-donautal.de

- Gehölzschnitt
- Heckenschnitt
- Baumpflege-Arbeiten
- Baumfällungen in Gärten
- Obstbaumschnitt
- Aufräumarbeiten in Haus und Garten
- Haushaltsauflösung Entrümpelung
- Häckseln Häckselgut-Entsorgung
- www.baumteam-donautal.de

Rüdiger Bertsch
Donautalstraße 11
88631 Beuron
Thiergarten

blatter_tiefbau info@blatter-tiefbau.de 0173 5349438

BLATTER
TIEFBAU

Erdbau / Tiefbau
72513 Inneringen

Baggerarbeiten | Baugruben | Außenanlagen

Qualitätsvolle Antikmöbel
in 88633 Hattenweiler.
Stilvoll und nachhaltig einrichten.
www.furthof-antikmoebel.de

www.sieber-bestattungen.de
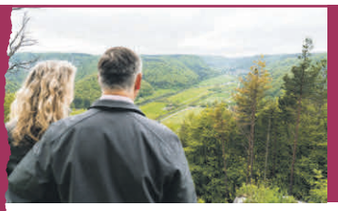
Wir lieben unsere Heimat und sind verbunden mit unseren Mitmenschen und unserer Region.
Günter Sieber Bestattungen
Brühlstraße 1
72510 Stetten a. k. M.
Tel. 07573/92 0 93
Fürst-Wilhelm-Str. 27
72488 Sigmaringen
Tel. 07571/747 9 747

NIKE
Kinder Sneaker
Größe 28 - 35
in schwarz

-20%
statt ~~42,95€~~
34,35€
Gültig bis So., 31.03.2024.
Nicht mit anderen Aktionen kombinierbar.
QUICK SCHUH
Sigmaringen - Antonstr. 26
BCT Schuhhandel GmbH - 88471 Laupheim

Küchenwelt Sigmaringen
BERATUNG. PLANUNG. MONTAGE.
Küchen und Elektrogeräte
Binger Straße 2, 72488 Sigmaringen
Telefon 07571 9297386
www.kuechenwelt-sigmaringen.de


Wir sind für Sie da!
Damit Sie auch in schwierigen Zeiten sicher und selbstbestimmt in den eigenen vier Wänden bleiben können.
Unsere Leistungen:
- Hauswirtschaft (Wohnungsreinigung, Einkauf)
- Beratungsgespräch/-besuch nach § 37.3 SGB XI bei Auszahlung von Pflegegeld
- Ambulante Pflege (Grund- und Behandlungspflege)
- Betreuung (bei Demenz nach § 45 SGB XI)
24 Std. Tel. 07571 741922
ProCurand Ambulante Pflege Fideliswiesen
Nadine Ruf, Pflegedienstleitung • Bussenstr. 3 • 72488 Sigmaringen

Pflegedienst Plus
LUX – HELIOS
72474 Winterlingen, Ebinger Str. 32
Tel.: 07434 - 936 547 0
- Pflege-Beratungen
- Wundbeurteilung
- Wundversorgung
- Ambulante Pflege
- Hauswirtschaftliche Versorgung
- Betreuung von Pflegebedürftigen
2022 2021 2020 2019 2018 2017 MD Prüfergebnis
Die beste Entscheidung!
Liebe Frau Mendez, liebe Rachel,
Du kennst Deine Grenzen erst, wenn Du über sie hinausgewachsen bist.
Herzlich Willkommen im Team!
Ihre Franziska Lux-Helios


Farben
Tapeten
Bodenbeläge
Trendtechniken
Lackspanndecken
Gerüstbau
Verputzarbeiten
Fassadenrenovierung
HENKEL LEHN farb project
Malerbetrieb

Farbkonzepte im Innen- und Außenbereich
HENKEL - LEHN farbproject | Ablacher Str. 15 | 72514 Inzigkofen | Tel. 07571 749660

Machen Sie Schlagzeilen!

AUSBILDUNG & BERUF



KIEWEL SCHLÜSSELFERTIG. PLANEN. BAUEN. WOHLFÜHLEN.

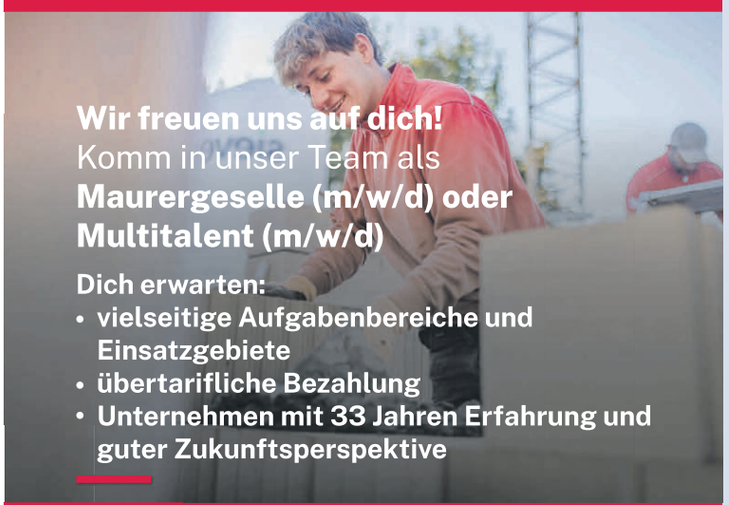

Wir freuen uns auf dich!
Komm in unser Team als
Maurergeselle (m/w/d) oder Multitalent (m/w/d)

Dich erwarten:
- **vielseitige Aufgabenbereiche und Einsatzgebiete**
- **übertarifliche Bezahlung**
- **Unternehmen mit 33 Jahren Erfahrung und guter Zukunftsperspektive**

Kiewel Bau GmbH · T 07771 87 57 80 · karriere@kiewel-bau.de

Zur Verstärkung unseres Teams suchen wir:

- **Arbeitserzieher, Ergotherapeuten**
  für unsere Arbeitstherapie m, w, d

Erfahrungen im Bereich Suchtreha sind von Vorteil!
Die Stellen sind unbefristet und ab sofort zu besetzen.
Die Bezahlung wird frei vereinbart und orientiert sich am TVöD.
Kollegiale Unterstützung bei der Einarbeitung ist für uns ebenso selbstverständlich wie regelmäßige externe Teamsupervision.

Bewerbungen an:
Therapiezentrum "Hausen im Tal" gGmbH
88637 Leibertingen-Thalheim
Voradelberg 2

info@tzhit.de
Ansprechpartner: Hans Günther Knör
Tel.: 07575 – 92 50 20

Therapiezentrum "Hausen im Tal"

„Die Zukunft liegt in nachhaltigen Rohstoffen."



Alexander Toth – Bundesbester Auszubildender Holzbearbeitungsmechaniker 2020



In der dreijährigen Ausbildung zum Holzbearbeitungsmechaniker beschäftigt man sich intensiv mit dem Material Holz und lernt alles, was es über den nachwachsenden Rohstoff zu wissen gibt. Alexander Toth hat seine Ausbildung 2020 als Bundesbester abgeschlossen und ist heute in der Produktionsplanung tätig. Hier beantwortet er uns ein paar Fragen rund um seine Ausbildung bei binderholz.

Wieso hast du dich für die Holzbranche entschieden?
Die Zukunft liegt in nachhaltigen Werkstoffen. Holz als nachwachsender Rohstoff ist genau das und bietet noch dazu zahllose Einsatzmöglichkeiten, sowohl im unbearbeiteten Zustand, wie auch in veredelter Form. Das war für mich ausschlaggebend. Während sich andere Werkstoffe kalt und leblos anfühlen, bringt Holz stets etwas Warmes mit sich.

Was macht ein Holzbearbeitungsmechaniker?
Der Beruf des Holzbearbeitungsmechanikers ist sehr vielseitig. Es beginnt mit der Rundholzeinteilung nach Qualität und Holzart, geht über das Einschneiden im Sägewerk, bis hin zur Weiterverarbeitung in den Hobelwerken oder in der Leimholzproduktion. Die Hauptaufgabe liegt darin, den reibungslosen Ablauf seiner Produktionslinie zu gewährleisten. Das bedeutet, man muss Störungen an der Anlage erkennen und beheben. Außerdem ist es wichtig stets die bestmögliche Qualität aus dem Rohmaterial herauszuholen.

Was macht binderholz zu einem guten Ausbildungsbetrieb?
Die Größe und die Betreuung. binderholz ist in der Lage die Inhalte aller ausbildungsrelevanten Produktionsabteilungen betriebsintern zu vermitteln. Dadurch erhalten die Auszubildenden eine intensive und vielseitige Betreuung in den Abteilungen.

Was gefällt dir an deiner Arbeit besonders?
Mir gefällt besonders die Holzveredelung. Soll heißen wie das rohe Schnittholz an der Hobelmaschine verarbeitet wird, so dass man am Ende das gehobelte Endprodukt sehen kann. Auch das betriebliche Umfeld ist klasse, die Kollegen und Kolleginnen helfen stets bei Fragen und vermitteln ihr Können gerne weiter.

AUSBILDUNG & BERUF





Regionalleitung (m/w/d)

ab 01.04.2024,
für den Standort Sigmaringen und Pfullendorf
(100%)

Weitere Infos oder direkt zur Bewerbung:
Unter www.mariaberg.de/jobs, per E-Mail oder per Post.
Kontakt für Rückfragen: Geschäftsführung
Andreas Birkle (Tel.: 07574 934 968-13).

Mariaberg e.V., Personaldienste
Klosterhof 1, 72501 Gammertingen
jobs@mariaberg.de

MARIABERG

Fahrer/in Küchenhelfer (w/m/d) für den
Malteser-Menüservice
in Sigmaringen (Minijob/ 538.-€ Tätigkeit)
gesucht.

Malteser Hilfsdienst gGmbH - Menüservice Bodensee
Tel. (07531) 8104-12
Frau Gellert
www.malteser-bodensee.de
jobs.malteser.de

Malteser
...weil Nähe zählt.

Evangelische Kirchengemeinde Sigmaringen

Evangelischer Kindergarten REGENBOGENLAND

Die Evangelische Kirchengemeinde Sigmaringen sucht ab sofort für den Ev. Kindergarten Regenbogenland eine/n

Erzieher/in (m/w/d)

im Umfang von 7,8 Stunden/Woche

Wir suchen eine teamfähige und kreative Persönlichkeit mit der Bereitschaft innerhalb des Kindergartens und der Kirchengemeinde eng zusammenzuarbeiten.

Wir bieten ein hervorragendes Kindergartenteam und einen engagierten unterstützenden Kirchengemeinderat. Die Vergütung erfolgt nach KAO/TVöD. Der Kindergarten hat drei Gruppen und eine Krippengruppe. Bewerbungen von Menschen mit Schwerbehinderung werden begrüßt.

Bitte senden Sie Ihre aussagekräftige Bewerbung an:
Ev. Pfarramt III, Pfr. Fingerle, Am Riedbaum 6 in 72488 Sigmaringen oder an Micha.Fingerle@elkw.de

Für Rückfragen steht auch Kindergartenleiterin Schwichtenberg, Tel. 07571-13261, gerne zur Verfügung.



Senioren-Assistentinnen begleiten ältere Menschen in ihrem Alltag - und vermitteln ihnen beispielsweise beim Durchblättern des Fotoalbums neue Lebensfreude.
Foto: DJD/Büchmann/Seminare/Stefanie Heider

NOCH EINMAL NEU DURCHSTARTEN

Berufe: In der Senioren-Assistenz etwa kann man soziale Kompetenzen nutzen

(djd). Der Wunsch nach einem beruflichen Neustart kann unterschiedliche Gründe haben. Vielen Frauen etwa gelingt nach der Familienphase nicht die Rückkehr in den alten Beruf. Oder man ist mit seiner Arbeitssituation unzufrieden und fühlt sich ausgebrannt. Eine Ausbildung in der professionellen Senioren-Assistenz kann für Wiedereinsteiger oder Umsteiger eine interessante Zukunftsperspektive bieten. Senioren-Assistentinnen stehen den älteren Menschen in Alltagssituationen an der Seite. Die Ausbildung umfasst 120 Stunden, alle Infos: www.senioren-assistentin.de. Die Ausbildungsstätten befinden sich im Raum Hamburg, bei Kiel, bei Düsseldorf, bei Leverkusen und in Berlin. Die Ausbildung geht über fachliche Kenntnisse hinaus, sie bietet auch viel Know-how für die erfolgreiche Selbstständigkeit.

AUSBILDUNG & BERUF





Beim Amtsgericht Sigmaringen sucht zum nächstmöglichen Zeitpunkt einen

Mitarbeiter (m/w/d) im Zentralen Dienst

Für weitere Informationen besuchen Sie uns auf unserer Internetseite **www.amtsgericht-sigmaringen.de.**

Arztpraxis in Sigmaringen sucht zum nächstmöglichen Termin eine

Medizinische Fachangestellte
in Teilzeit

Bitte bewerben Sie sich schriftlich unter:
Frauenarztpraxis Christine Vogel,
Antonstraße 23, 72488 Sigmaringen

GESCHÄFTSANZEIGEN

JAKUMIS Gebäudereinigung Meisterbetrieb
Dienstleistungen aller Art
Mitarbeiter gesucht
Teilzeit, Minijob
Ihr starker Partner in Sachen Gebäudereinigung und Pflege

Entrümpelungen
Wohnungsauflösungen
vom Profi

Wir reinigen
• insbesondere auch Ihren PRIVATEN Wintergarten
Anruf genügt

... und mehr
- Dachrinnenreinigung
- Rasen mähen
- Reinigung von Gehwegplatten
- Gartenarbeiten
- Fassaden-Reinigung
- Jalousienreinigung
- Wintergarten-Reinigung
Fragen Sie uns!

Bahnhofstr. 7d · Sigmaringen · 07571/74930-0 · Fax 07571/74930-29 · www.jakumis.de · info@jakumis.de



Küchen die begeistern
Planung Nur nach Ihren Wünschen!
Preiswert Sie werden begeistert sein!
Perfekt Küchen die Freude machen!

Küchen Heider
72516 Scheer
☎ 0 75 72/80 45
Im Olber 20 · An der B 32

Premium - Küchen - Qualität
Beratung und Planung
Lieferung und Montage
durch unseren
Schreiner-Meisterbetrieb

SIE SUCHEN EINEN
BAUBERATER?
DER ZU IHNEN PASST



STREIF ist zum elften Mal in Folge von Focus Money als „Fairster Fertighausanbieter" bewertet und ausgezeichnet worden.
Ich bin Ihr zuständiger STREIF-Bauberater in der Region Sigmaringen, Ravensburg, Albstadt, Biberach und Tuttlingen.

PROFITIEREN SIE VON DEN VORTEILEN BEIM BAU MIT STREIF

- Energieeffiziente, schlüsselfertige Häuser
- Klarer Kostenrahmen
- Verlässliche Bauzeiten
- Individuelle Architektur

STREIF
Häuser mit Herz und Verstand. Seit 1929.

Ihr STREIF-Bauberater
Dennis Käppeler
Tel.: 0157 70255471
dennis.kaeppeler@streif.de

Meine Serviceangebote für Sie:

- Raumkonzepterstellung
- Unterstützung im Verkauf Bestandsimmobilien Fördermittelcheck
- Bauberatung (IHK)
- Grundstücksservice
- Begleitung bis zum Einzug
- Finanzierungspartner Service

IMMOBILIENMARKT

Haus oder Grundstück zum Kauf gesucht
Raum Sigmaringen / Pfullendorf - mobil: 0152 025 39258

Ihre Maklerin für den Kreis Sigmaringen



Kompetente Begleitung von der Privat- bis hin zur komplexen Gewerbe-Immobilie

- Faire und transparente Vergütung der Dienstleistungen, auch nur in Teilen buchbar
- Einwertung immer kostenfrei und unverbindlich
- Hauseigener Finanzierungsbereich
- Immobilienverrentung mit Nießbrauch
- Beratung: Die Immobilie im Testament
- Betreuung und Beratung Kapitalanleger

IMMO CLASSICS
Nicole Friemauth ImmoClassics
www.immoclassics.com • Mobil 0172 1013911
Marie-Curie-Str. 10/Gebäude 81 • 72488 Sigmaringen



Immobilien verkaufen ist einfach.

Wenn man für den Immobilienverkauf einen Partner hat, der von der Immobilienbewertung bis zur Verkaufsabwicklung an alles denkt.

Jetzt Beratungstermin vereinbaren:
07571 / 103 - 1309
immobilien@ksk-sigmaringen.de

Landesbank Kreissparkasse

Werben mit Erfolg